OBECNÝ INFORMÁTOR

OKTÓBER - DECEMBER 2002

ROČNÍK XII. ČÍSLO 4

Hodnoťme podľa výsledkov

Akosi rýchle ubehli ďalšie štyri roky, prichádza sviatok sv. Mikuláša a s ním komunálne voľby starostov a poslancov zastupiteľstiev. Je čas zložiť účty svojim občanom, zastaviť sa nad vykonanou prácou. Znovu pristúpime k urnám a rozhodneme o vlastnej obci. Komu dáme dôveru, aby nás zastupoval, viedol a zároveň poctivo slúžil, obhajoval naše práva, bol objektívny a spravodlivý, dobre vykonával práva i povinnosti, ktoré dostane.

Je čas, kedy musíme byť rozvážni a zodpovední voči sebe i svojej obci. Veď Jaslovské Bohunice sú naším všetkým, kde chceme spokojne a šťastne žiť. Obec sa musí naďalej rozvíjať tak, aby na jej minulosť, súčasnosť i perspektívy bol hrdý každý občan, mladý i starý, Jaslovčan, Bohuničan i Paderovčan. Musí byť domovom tým, ktorí tu majú zapustené hlboké rodinné korene, ale aj pre tých ktorí si našu obec vybrali za svoj domov.

Doteraz vždy vedenie obce, starosta i poslanci ťahali za jeden koniec, svojím vystupovaním i prácou si získali dôveru, rešpekt i uznanie doma aj v zahraničí, medzi politikmi i úradníkmi. Čím ďalej, tým viac majú vplyv na miestny i regionálny život, stali sa dôstojným susedom i pojmom v rámci miestnej i regionálnej samosprávy. Vo veľmi zložitých a ťažkých podmienkach zavrhli zaostalosť, stali sa lídrom regiónu. Spravodlivo a zaslúžene smerujú k občianskej vybavenosti, ktorá je v našich podmienkach mimoriadna, jedinečná. Skromne, ale vytrvalo spriadame pavučinky lepšieho osudu vo vzdelaní, kultúre, športe, obecných spolkoch. Tvoríme nové a zachovávame staré ľudové tradície, rôznorodosť našej spoločnosti je naším bohatstvom.

Za všetkým, čo máme, je systematická práca a viacročná drina. Nikto nám už nič nedaruje, o miesto na slnku sa musíme denne pobiť. V dobrej obci, s dobrým menom vznikajú dobré družstvá, dobré firmy, skôr sa nájde dobrá práca, ľahšie a bohatšie sa žije nám všetkým. Dokázali sme sa spojiť pre záchranu našich kultúrnych i prírodných pamiatok, veľmi mnoho vás svojím postojom, životom a prácou prikladá ruku k dielu, k naplneniu nášho životného poslania. Pri diele i tempe života, ktoré sme si vybrali, občas i vlastnému, blízkemu „stúpime na otlak". Nie všetko sa podarí podľa predstáv, ale to je iba zlomok prázdnejších zŕn v bohatej úrode, ktorú sme aj v tomto volebnom období dosiahli. Sme na správnej ceste.

Ďakujem všetkým občanom za toleranciu, trpezlivosť i dobré vzťahy. Rozumný a vzdelaný poslanecký zbor bol oporou tejto obce. Ak ich stretnete v uliciach, podajte im ruku a aspoň stiskom poďakujte. Nie všetci znovu kandidujú a zaslúžia si to. Hodnoťme podľa výsledkov práce a nie slov.

Dovoľte mi poďakovať i mojím dlhoročným spolupracovníkom na obecnom úrade, ktorí musia zvládať veľké pracovné zaťaženie v čase neustálych zákonných i kompetenčných zmien, často nedokonalej decentralizácie štátnej moci. A nakoniec úprimne za trpezlivosť i podmienky ďakujem svojej manželke Márii i rodine, ktorá mi vytvára pevné zázemie pre moju prácu.

Všetkým Vám želám krásne Vianoce, spokojný a šťastný nový rok 2003.

PETER RYŠKA, starosta

Ísť voliť znamená prejaviť zodpovednosť voči sebe, svojim deťom, súčasnosti i budúcnosti, vzdať úctu svojej obci i domovine.

Pozývame vás

- **na stretnutie s Mikulášom, ktoré sa uskutoční v našich spojených obciach 6.12.2002 o 17. hodine v rímskokatolíckom kostole v Paderovciach, kam Mikuláša privezú koníky. Po svätej omši rozdá všetkým deťom do 10 rokov balíčky a iste nezabudne ani na deti nad 10 rokov. V Jaslovských Bohuniciach navštívi všetky deti do 10 rokov, trvalo bývajúce v obci, v rodinnom kruhu. V domácom prostredí im odovzdá balíčky. V prípade nepriaznivého počasia príde Mikuláš i v Jaslovských Bohuniciach do rímskokatolíckeho kostola sv. Michala, kde sa zvíta s deťmi po dlhom roku a darčeky odovzdá na jednom mieste. Zvítajte sa s Mikulášom, ktorý sa už teraz na vás teší!**
- na predvianočné stretnutie s dôchodcami, ktoré organizuje Obecný úrad Jaslovské Bohunice. Uskutoční sa 8.12. 2002 v Spoločenskom dome PD Jaslovské Bohunice o 14. hodine. Program pripravili deti MŠ, Základnej školy Jaslovské Bohunice, základnej umeleckej školy, detský folklórny súbor Blavanček a záver programu bude patriť našej Blavanke, ktorá svojimi piesňami priblíži prítomným ich mladosť a spríjemní predvianočnú atmosféru nadchádzajúcich dní. Pre každého bude pripravené občerstvenie.
- **na novoročné stretnutie občanov, ktoré sa uskutoční 1.1.2003 o 0,30 hodine pred Obecným úradom Jaslovské Bohunice. Desiate výročia vzniku samostatnej zvrchovanej Slovenskej republiky oslávime jubilejným ohňostrojom a dostaneme aj upomienkový darček. Vážení občania, organizátori veria, že sa na námestí v dobrej nálade uskutočnia stretnutia s blízkymi a známymi, ktorí si úprimným stiskom ruky a prípitkom poprajú všetko najlepšie do nového roku 2003.**

- OcÚ -

KRONIKA OBCE

Narodili sa

30.9. **Stela Polakovičová**, Jaslovské Bohunice 243
16.10. **Kristína Melicherová**, Jaslovské Bohunice 22

Sľúbili si vernosť

21.9. **Miloš Holovič**, z Jaslovských Bohuníc 237 a **Jana Cubínková** z Malženíc 151
26.10. **Stanislav Gajlík** z Trnavy a **Marta Šándorová** z Jaslovských Bohuníc 135

Naši jubilanti

Päťdesiatnici
14.11. **Irena Kolenová**, Jaslovské Bohunice 277
23.11. **Ján Belica**, Jaslovské Bohunice 74
7.12. **Karol Bango**, Jaslovské Bohunice 252,
Šesťdesiatnici
7.11. **Magdaléna Baranová**, Jaslovské Bohunice 293
Sedemdesiatnici
27.11. **Mária Ondrušková**, Jaslovské Bohunice 181
10.12. **Ján Lackovič**, Jaslovské Bohunice 168
21.12. **Štefánia Heribanová**, Jaslovské Bohunice 154
Osemdesiatnici
30.11. **Mária Kolenová**, Jaslovské Bohunice 276
BLAHOŽELÁME!

● ● ●

Navždy nás opustili

25.9. **Jozef Petric**, Jaslovské Bohunice 273
14.10. **Jozef Benkovský**, Paderovce 81
4.11. **Anastázia Lackovičová**, Paderovce 36
13.11. **Irena Fančovičová**, Jaslovské Bohunice 14
ÚPRIMNÚ SÚSTRASŤ.

Blahoželáme najstarším!

Úprimne blahoželáme i najstarším občanom našich spojených obcí, ktorí v tomto roku oslávili viac než 90 rokov. Tohto úctyhodného veku sa dožili 94-ročná **Margita Bubánová** z Jaslovských Bohuníc č. 158, 93-ročná **Sidónia Gajarská** z Jaslovských Bohuníc č. 143, 93-ročný **Leonard Smutný** z Paderoviec č. 75, 93-ročný **Ján Taliga** z Paderoviec č. 25.

Mária Horvatovičová z Jaslovských Bohuníc č. 254 oslávi 8. decembra už svoje 97. narodeniny a **Ján Ryška** z Jaslovských Bohuníc č. 209 oslávi 15. decembra 93 rokov.

Vážení jubilanti, žite v zdraví, v pokoji ešte dlhé roky, tešte sa v kruhu rodiny zo svojich potomkov.

My vám všetkým chceme k stovke blahopriať, dnes však dovoľte nám z lásky úctu vzdať!

Starosta, poslanci a pracovníci OcÚ

Jaslovský chodník vo finále

Výstavba jaslovského chodníka patrí medzi finálne akcie tohto volebného obdobia. Dodávateľom sú Cesty Nitra, závod Trnava. Po rozhodnutí o financovaní v obecnom zastupiteľstve sme v auguste vyzvali dodávateľa na nástup. S jeho prácou v Bohuniciach sme boli veľmi spokojní. Takmer dvojmesačný sklz v nástupe a katastrofálne daždivá jeseň práce priam zdramatizovala. Doslova hrozný stav si naozaj vyžadoval veľkú mieru trpezlivosti nás a predovšetkým občanov. Najmä ak sme zistili aj kvalitu pracovníkov a rôzny prístup k odvedeniu dažďových vôd. Názory menili aj majitelia rodinných domov. Záujem bol dodržať projekt, ale aj čo najlepšie vyhovieť potrebám občanov. Žiaľ, nie vždy to bolo ideálne a sťažnosti boli takmer vždy oprávnené. Všetko sa nakoniec na dobré obráti, najmä ak sa pri riešení detailov spolupracuje. Chce to čas aj našu pomocnú ruku. Riaditeľ Ing. Ľubomír Hečko chce odovzdať dobrú robotu. Je dohoda aj na zapieskovaní výjazdov, aby sa v zime zlepšili vjazdy a hygiena ciest.

Starosta

ČOV v predčasnom užívaní

Práce na rekonštrukcii regionálnej ČOV realizujú stavebne CHVB, s.r.o., Jaslovské Bohunice v hodnote 5 miliónov 72 tisíc Sk a technologicky 9 miliónov 138 tisíc Sk. Náklady na rekonštrukciu celkom sú dohodnuté vo výške 14 210 000 Sk. Predčasné užívanie stavby je potrebné z dôvodu sprevádzkovanie nitrifikačnej nádrže s príslušným vybavením pre komunálne čistenie odpadových vôd a uvoľnenie betónovej nádrže na ďalšie stavebné a montážne práce. Ukončenie stavby je stanovené na august 2003 s kapacitou čistenia 5 000 ek. jednotiek a bude zodpovedať prísnym európskym normám. Služby čistenia odpadových vôd budeme za úhradu vykonávať i pre Dolné Dubové, Radošovce i Malženice.

- r -

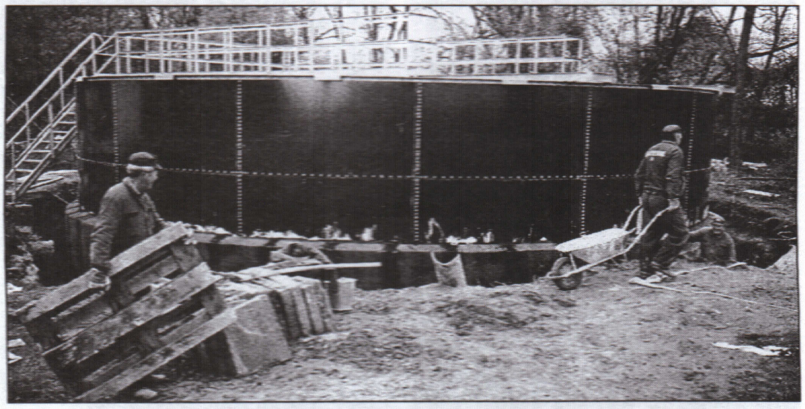

Pozor, zmena na pošte!

Z dôvodu skvalitnenia služieb a umožnenia vyzdvihnutia uložených zásielok na pošte aj občanom pracujúcim mimo obce Jaslovské Bohunice vedenie Slovenskej pošty upravilo otváracie hodiny na stredisku v Jaslovských Bohuniciach nasledovne: Po 7.00-13.00, 14.00-15.00, Ut 7.00-13.00, 14.00-15.00, St 7.00-13.00, 14.00-16.00, Št 7.00-13.00, 14.00-15.00, Pi 7.00-13.00, 14.00-15.00. Denne v čase od 13.00 do 14.00 hod. je prestávka. Veríme, že nový otvárací čas bude v prospech všetkých občanov a prispeje tak k väčšej spokojnosti našich zákazníkov. Ďakujeme za dôveru.

Vedenie pošty

Vo volebnom období 1998 – 2002 sme nezaháľali

Po roku 1990 vznikla miestna samospráva obcí a miest, ktorá dávala veľké nádeje na zlepšenie života na vidieku. Tlak verejnosti na decentralizáciu štátnej úradníckej moci narastal, ale decentralizácia financií sa prakticky zastavila a reálne príjmy obcí, vo väzbe na infláciu a rast cien, prakticky začali klesať. Obce boli vylúčené z účasti na privatizácii národného majetku a žiadna vláda ani politici nesplnili voči občanom, teda i obciam to, čo sľubovali. Napriek tomu obce boli stabilnou oporou občanov i štátu. To, ako sa dokázali napriek nepriazni a ťažkej dobe zmeniť a rozvinúť, je a zostane malým zázrakom.

Jaslovské Bohunice si vybudovali významné a dôstojné postavenie v regióne i na Slovensku. Dlhodobá dobrá reprezentácia a vedenie obce naštartovalo a udržiava kontinuitu a vysoký stupeň rozvoja. Ak kdekoľvek, na svete, doma i v zahraničí poviem, koľko nás je a aká je veľká obec, neveriacky krútia hlavami. Naše slovo je dôveryhodné a má svoju váhu. Rovnako nik neverí, že máme také malé daňové príjmy z jadrovej energetiky. Náš úspech alebo neúspech závisí od skúseností, vzťahov, poznania podmienok, presadzovania záujmov a využitia možností a kvalifikovanej a vytrvalej obhajobe práv jadrovej lokality. Musíme byť odvážni, tvoriví, chápať a hľadať súvislosti, ale byť v záujme veci i nekompromisní. Neustále hľadať a rozširovať partnerov, inštitúcie i osoby a tieto získavať na svoju stranu. Nakoniec záujem občanov a tejto obce prijať ako životné krédo. Potom vás uznajú a sú rovnako presvedčení o spravodlivosti a potrebe pomôcť. Hra na strany, koalície a straničky je o moci, vládnutí, často o osobnej, nie spoločenskej prosperite a službe občanom. Vo volebnom období takmer všetci poslanci odložili stranícke tričká a išlo im o vec, o obec.

Jaslovské Bohunice sú členom a sídlom Regionálneho združenia miest a obcí, členom ZMOS, Slovenského združenia svetovej federácie miest a obcí, Európskeho združenia sídiel jadrových zariadení. Máme uzatvorené medzinárodné dohody o spolupráci s Úsiganasom (Litva), Kozlodujom (Bulharsko) pri riešení ekologických a sociálnych problémov pri vyraďovaní jadrových zariadení a obhajobe práv sídiel a našich občanov. Starosta je členom predsedníctiev týchto inštitúcií a sme rozhodujúci pri tvorení programov i zameraní činnosti. Čakajú nás mnohé vážne problémy, ktorých riešenie na úrovni Slovenska i Európskej únie vyžadujú partnerstvo, vysoký stupeň poznania a podpory. Preto spolupracujeme s Mochovcami, Dukovanmi (ČR), Oskarshammom (Švédsko), Nogent sur Seine (Francúzsko).

Celé obdobie veľmi intenzívne sme spolupracovali s poslancami NR SR, členmi vlády. Výsledkom boli prijaté novely zákonov o Štátnom fonde likvidácie jadrových zariadení a miestnych poplatkov za umiestnenie jadrových zariadení. Tieto priniesli do našich rozpočtov milióny korún. Vysoko efektívna bola spolupráca s vedením Slovenských elektrární. Boli finančne podporené naše ekologické stavby.

Prakticky bola dokončená celoobecná kanalizácia, odvedenie dažďových vôd, rozšíroval sa teplovod, obec sa kompletne splynofikovala vrátane nových stavebných obvodov, vybudovali sa nové trafostanice, rozšírila sa VN, NN sieť, pokročili telefóny i káblová televízia. Po rozsiahlych zemných prácach sa začala realizovať cestná sieť a časť chodníkov v Bohuniciach i Jaslovciach, v parku i na strelnicu v Jaslovciach. Vybudoval sa rybník, prvá časť rozvodov závlahového vodovodu. Na naše návrhy a spoluprácu s Atómovými elektrárňami Bohunice, o.z., z kasární sa stala ubytovňa Trnavskej univerzity, pýchou obce i regiónu sa stal kaštieľ ako Regionálne konzultačné centrum jadrovej energetiky. Vďaka pochopeniu 99 percent občanov Jasloviec a Bohunic sa odkúpili bez vyvlastňovania časti pozemkov Jaslovce - Záhumenice, Bohunice - Záhrady, preložili sa ploty, začali sa budovať cesty. Rozvinula sa bytová výstavba. Pomohli sme stavebníkom rodinných domov a postavili do vlastníctva prvú osembytovku na sídlisku. Zásluhou osobitného úsilia a spolupráce so Štátnym fondom rozvoja bývania je pred ukončením výstavba 72 bytov, vrátane infraštruktúry a začala výstavba 24 bytov pre občanov obce i personálnu stabilitu EBO a VYZ, o.z. Havarijný stav ČOV vyvolal potrebu rekonštrukcie i zvýšenie čistiacej kapacity. Práce sú dobre rozbehnuté, stavba je pre predčasným užívaním. To všetko vyžadovalo skutočne obrovský kus práce nás všetkých, množstvo projektov, geodetických meraní, spoluprácu s katastrom a desiatkami inštitúcií.

Dobre bola zabezpečená údržba zelene, cintorínov, športovísk, parkov, zrekonštruovali sa stavidlá na celom území Blavy a náhonov, zavádza sa vodný režim, ktorý tu 50 rokov nebol a Povodie Váhu o tok nedbá! Podieľame sa na záchrane lokality Pavlovičového mlyna spolu s ORES Blava, a. s., Jaslovské Bohunice. Podporili sme všetkých, ktorí chceli na území obce podnikať, poskytovať služby. Snažili sme sa udržať zamestnanosť, ceny tepla pre obyvateľov obce.

Podnietili sme a podporili záujmovú činnosť klubov a spolkov mládeže. Vznikla rekonštruovaná koniareň a jazdecký klub. Snažili sme sa pomôcť nášmu poľovníctvu, vznikla pekná voliéra pre chov bažantov, vysiali sa a udržiavali lúčne porasty, porasty pre zajace i vysokú zver.

Obec sa stala miestom kvalitného športu, strelectvo i futbal mali zelenú. Od detí po dospelých, dievčatá i chlapci robia nám dobré meno. Požiarnici majú dobré organizácie, slušnú techniku, Memoriál Antona Bohunického i oslavy sv. Floriána, obnovené zbrojnice i sochy sv. Floriána.

Narodili sa nám Blavanček i Blavanka, ozdoby našich verejných stretnutí a slávností. Mikuláš, Nový rok, fašiangy, Veľká noc, koncerty ZUŠ, Deň matiek, Deň učiteľov, práca s dôchodcami, základnou školou a organizáciami, je toho skutočne veľa. Preto nám odpustite, ak sme niečo zmeškali, nesplnili, neurobili. Vieme aj o rezervách, ktoré treba postupne využiť a drobné nedostatky kaziace našu robotu odstrániť. Ale taký je život, možno nikto tým, čo si to skutočnej zaslúžia, ani nepoďakuje. Iba história možno raz zhodnotí, kto, kde a ako sme žili. Čo si vy myslíte?

PETER RYŠKA, starosta

Poslanci obecného zastupiteľstva v rokoch 1998 - 2002

Štefan Schmidt, Ing., zástupca starostu - nezávislý, **Milan Fitoš, Bc.** - nezávislý, **Jozef Sýkora** - nezávislý, **Jozef Taliga, Ing.** - KDH, **Štefan Dubovský, Ing.** -KDH, **Pavol Jablonický, Ing.** - KDH, **Anna Hetešová** - KDH, **Jozef Čápka, Ing.** - nezávislý, **Jozef Bulla, Ing.** - SDĽ, **Peter Kučera, Ing.** - HZDS, **Igor Daniška** - HZDS, **Viera Čižinská** - KDH (**Pavol Miklošovič, Ing.** - SNS), **Dušan Lackovič** - SDĽ, **Miroslav Matovič** - nezávislý.

● Od 1. 8. 2002 sme zaviedli v našej obci rozvoz obedov pre starších a imobilných občanov priamo do domácnosti. Spokojnosť babičiek na fotografiách svedčí o výhodnosti poskytovanej služby.

Zámery na volebné obdobie 2002 – 2006

Bude najťažším obdobím, aké sme doteraz prežili. Preto bude dôležitá jednota a zomknutosť obyvateľov obce, spolupráca a výrazná podpora jej vedenia. Decentralizácia a prechod kompetencií, nepokrytých decentralizáciou daňových príjmov štátneho rozpočtu, bude väčšinu samospráv úplne decimovať. Bude záležať na schopnosti i obetavosti ľudí, aké práva si v jadrovej lokalite obhájime a ako využijeme existujúce možnosti domácich a zahraničných fondov i grantov pre náš prospech a rozvoj.

Plošné zvýšenie cien energií a DPH zníži naše disponibilné zdroje v rodinách i obci. Obmedzí investovanie a ich kapitalizáciu. V tomto prostredí uspejú tí, ktorí dokážu zabezpečiť osobitnými formami potrebné protihodnoty vlastných príjmov proti grantom PHARE, ISPA alebo SAPARD a tuzemským fondom. Takéto rezervy v existujúcej legislatíve máme a sú rozpracovávané ďalšie možnosti v oblasti jadrových odpadov, osobitných sadzieb daní a poplatkov dane z nehnuteľností a pod. Spolu s Litvou a Bulharskom sa musíme usilovať, aby EÚ i vlastná vláda SR našli formy na podporu ekonomického rozvoja a elimináciu sociálnych dopadov z vyraďovania JE V-1. Rovnako presadzovať zmenu zásad alebo nový inštitút ako spojiť záujmy SE, a.s., a obcí na zdrojoch EÚ prostredníctvom EBRD, aby 150 mil. eur nevyužili všetci okrem nás. Musí nám záležať, ako dopadne vládou ohlásená privatizácia energetiky, aby tomuto územiu nezostali iba tisíce ton vysoko rádioaktívneho odpadu a oči pre plač. Musíme obhájiť kompenzácie za stratu hodnoty nehnuteľností (pozemkov i stavieb) z titulu jadra. Musíme sa pripraviť na nové možnosti rozvoja a zamestnanosti, musíme byť schopní, cieľavedomí a neoblomní pri obhajobe našich práv jadrovej lokality.

Osobitne sa spolieham na mládež, jej vzdelanosť i mobilitu. Musia sa vytvoriť kontrolné mechanizmy v ekológii a argumentácii voči štátu a vyraďovaným jadrovým zariadeniam, spracovateľským technológiám a čerpanie financií z jadrového štátneho fondu. Štát prestal financovať vyraďovanie a likvidáciu RAO, nesmieme sa nechať ohroziť stavom a starobou zariadení. Musíme obhájiť ekológiu, produkčnosť našej pôdy, konkurencie schopnosť územia. Desaťročia sme boli energetickou oporou regiónu i Slovenska, preto naše práva sú neodňateľné! Musíme dosahovať partnerstvo, nie podriadenosť.

Ak toto obec dokáže, program rozvoja i lepšieho života je reálny. Základ je v životnom prostredí a mladej generácii. Toto bude najmä ich volebné obdobie. V prvom rade treba dobudovať kompletne chodníky na hlavných uliciach Jasloviec, Bohunic i Paderoviec, vrátane vjazdov. To umožní dokončiť terénne úpravy, výsevy trávnikov a výsadbu zelene. Súbežne bude pokračovať realizácia a postupné ukončovanie miestnych komunikácií Jaslovce - Záhumenice, Bohunice - Záhrady, Blavská i Cintorínska ulica až do úrovne definitívnych asfaltov.

Dokončuje sa 72 nájomných bytov a do roka bude v užívaní posledných 24 bytov. Súbežne s bytmi na sídlisku sa zrealizujú mini ihriská, oddychové sedenia, altánky, parkoviská. Projekčne a legislatívne sa dorieši garážovanie a obchodná sieť. Táto sa zrealizuje v druhej etape vybavenosti sídliska. Posledné sa zrekonštruuje verejné osvetlenie, ozvučenie a doplní sa výsadba zelene najmä od štátnej cesty. Podľa rozhodnutia bytových spoločenstiev obec podporí realizáciu podkrovných bytov na súčasných bytových domoch so zateplením. Tým by sídlisko získalo definitívny a moderný ráz, príjemné prostredie a obnovenú architektúru.

Na 24 bytov pri rybníku nadväzuje amfiteáter s prevádzkovou budovou a zodpovedajúcou vybavenosťou. Budúci rok je rokom 890. výročia prvej písomnej zmienky o obci a rokom osláv 75. výročia vzniku ŠK Blava. Ak by bol amfiteáter aspoň v hrubom prevedení hotový, bol by to úspech. Tento priestor bude pre všetkých miestom skutočného oddychu a zábavy od jari po jeseň, prirodzene nadviaže na park a aktivity kaštieľa. Fundované vedenie zabezpečí celosezónne hudobné, divadelné alebo filmové produkcie pri kvalitných gastroslužbách, rybačke atď. V tomto priestore nájdu viacerí svoje uplatnenie i prácu.

Verím, že získame zdroje na dokončenie závlahového vodovodu a pomoc budúcich spotrebiteľov pri realizácii stavby na súkromných pozemkoch. Úžitková voda zlacnie vodné i stočné, ušetrí peniaze domácnostiam. Zlepší pestovateľské výsledky a kvalitu okrasnej výsadby pri domoch, parkoch. Treba dbať na kvalitnú prevádzku vodných tokov, náhonov, rybníčkov pod bohunickým spúšťom, pri Pavlovičke i veľkého rybníka. Treba obnoviť existujúce verejné studne, osadíme ich ochranným a ozdobným kovaním ako možný náhradný zdroj vody. Všetky konce obce by sa mali stať osadením vhodných zariadení, nie miestami odpadu, ale oddychu.

Dokončiť rekonštrukciu dnes už regionálnej ČOV a zabezpečiť kvalitnú prevádzku, je nevyhnutné. Potom podporiť napojenie na kanalizáciu všetkých producentov odpadu v zmysle platných zákonov.

Je dôležité dobudovať športové zariadenia. V prvom rade trávnaté plochy a doriešiť financovanie pripravených tenisových kurtov pri športovom areáli, ako aj pri parku. Projekčne pripraviť využitie pozemkov vedľa parku pre kurty, kolkáreň, plaváreň, bazény, vodné atrakcie a zapojiť obec do projektov agroturistiky. Bez podmienok zábavy, oddychu a poznania naďalej pôjde o plané reči. Starú nevýhodu jadrovej lokality treba premeniť na zaujímavosť a výhodu spolu so spolkami a poľnohospodármi.

Škola, kultúra a šport by mali dosiahnuť väčšiu previazanosť a vzájomnú spoluprácu. Zlepšovať materiálne vybavenie výučby a podporiť každú tvorivosť detí mládeže. Spolu s Trnavskou univerzitou vytvárať podmienky na otvorenie fakulty športu a hudobnej výchovy (resp. inej) priamo na území obce. Podpora ľudových tradícií prispeje k zachovaniu zvyklostí našich predkov.

Je potrebné vytvoriť mikroregión na Blave a pripraviť spoločné cykloturistické trasy od Dobrej Vody, Viteku mimo štátnych ciest až po Váh.

V rámci rozvoja spolkov podporiť znovu vznik spolku záhradkárov, chovateľov a rybárov.

Medzi dôležité ciele patrí vybudovanie nových oplotení a úpravy cintorínov v Bohuniciach a Paderovciach. V jaslovskom dome smútku treba realizovať prestavbu tak, aby objekt slúžil na rozlúčku i odbavenie sv. omše

Veľmi dôležitou úlohou bude dopracovanie územno-plánovacej dokumentácie v takom rozsahu, aby bolo možné zmeniť v zmysle platnej legislatívy hranice intravilánu v prospech rozvoja bytovej výstavby i ekonomických aktivít. Takúto žiadosť môže predložiť obec iba jedenkrát do roku 2005. Pre tento účel treba využiť možnosti Programu obnovy dediny. Je žiaduce zlepšiť podmienky cestovania, bezpečnosti dobudovaním chodníkov, nástupíšť a modernizáciu čakární.

Rok 2003 je jubilejný pre republiku (10. výročie), obec (890. výročie) i ŠK Blava (75. výročie). Ukážme, že si ju vážime a súťažami, tvorivosťou, vystúpeniami oslávme spolu tento čas. Bude to veľká slávnosť pre nás a ne-

PETER RYSKA

Byty na rybníku hlásia: Hotovo!

*Dodávateľ Vodostav, a.s., Bratislava oznámil investorovi - obci Jaslovské Bohunice, že preberanie 24 nájomných bytov môže byť začaté v 50. kalendárnom týždni 2002. Kolaudácie 48 + 24 nájomných bytov sú plánované na 12. decembra 2002. Vtedy očakávame aj kolaudáciu nadväzujúcich inžinierskych sietí - plynofikácie a elektrifikácie. Do konca roku treba zrealizovať chodníky a prístupy s verejným osvetlením. Týchto 24 nájomných bytov zhodnotí majetok obce o 18,3 mil. korún. Nenávratné dotácie štátu sú vo výške 8 427 000 Sk, 30-ročný úver z ministerstva výstavby 6 579 000 Sk a bankový úver obce v PKB Trnava vo výške 3 309 000 Sk. Úvery na výstavbu bytov budú splácané najmä nájomným. Takto dlhé a výhodné úvery už štát nebude poskyto-

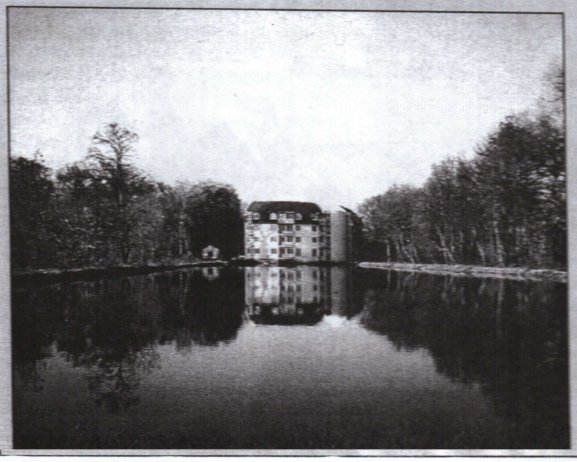

Záleží na nás, ako chceme žiť

V poslednom čase niektorí „novonarodení" politici sa snažia na Pohotovostnom sídlisku vyburcovať vášne proti začatej výstavbe 24 nájomných bytov v rámci štátnej podpory rozvoja bývania a stabilizačného programu pracovníkov EBO. Namiesto pochvaly za zvládnutý rozvoj obce, čo nedokážu ani mestá, rozdávajú kopance. Dovoľte mi pozrieť sa na veci pokojne a racionálne.

Sme spojenou obcou z vôle bývalej doby, socializmu. Jaslovské Bohunice vytvorili politici, aby vznikla jedna obec pre sídlo atómky. Bola to doba, keď sa nepýtali otcov a dedov na názor, hoci Paderovce, Bohunice i Jaslovce dokázali existovať stáročia samostatne. Aj vtedy mali obce každá iného majiteľa, svoje panstvo. Boli to však malé, nevýznamné sídla, ktoré málokto rešpektoval. História a čas ukázali, a to stokrát platí dnes, že sa ľudia mali lepšie vo väčších obciach, mestečkách. Preto sa spájali v hospodárení, školstve, farnosti, jednoducho mali bohatší kultúrny i spoločenský život, rozvinutejšie a stabilné služby, remeslá. Nevážili si nás ani v 60. a v 70. rokoch. Zastavili nám výstavbu bytov i občianskej vybavenosti, celé generácie mladých ľudí preto odišli do Bratislavy, na Považie. Začali sme ešte viac zaostávať, obec neprirodzene starla. Doslova sme závideli podmienky Chtelnici, Dechticiam, Veľkým Kostoľanom, Špačinciam. Veľkosť obce vyjadrovala jej váhu, dôležitosť a rozhodne mala i kvalitu života.

Vždy sme túžili tento stav zmeniť. To však nepríde samo zvonku, ale naším odhodlaním, vytrvalosťou, tvrdou robotou doma i v regióne. Po prvý raz z násilného spojenia obcí získavame skutočnú výhodu rozvoja. Za tucet rokov sme využili všetky šance, ktoré nám slobodnejšie deväťdesiate roky ponúkli. Dnes v priebehu niečo viac ako dvoch rokov postavíme 96 nájomných bytov. Z toho 72 na sídlisku a v miestach, ktoré k tomu boli určené ešte pri jeho projektovaní v sedemdesiatych rokoch. Prečo sa vtedy nestavali? Jednoducho štátna expertíza znížila objem finančných prostriedkov a nebolo potrebné dobudovať žiadnu občiansku vybavenosť. Tak na vybavený záber pôdy sa nehospodárne umiestnili stavby bytov, bývalej škôlky a garáží, ako ich dnes poznáme.

Bývanie znamená domov. Naše deti a vnúčatá svoj domov získajú, nemusia ho už opúšťať. Desaťročia ľudia z obce odchádzali, dnes prichádzajú. Otočili sme vývoj, a to je jedine správna politika obce. Z posledne začatých 24 trojizbových nájomných bytov podľa dohody 12 dostane EBO pre potrebu stabilizácie špičkového personálu, prídu vzdelaní a zostanú solventní i perspektívni mladí ľudia, všetci budú „Bohuničania", rovnako milí a vítaní ako tí, ktorí prišli na sídlisko, do obce pred nimi. Kvalitu človeka preveri život, nie kuvikanie. Bude nás viac, obec bude mať väčšie príjmy, lebo tie dáva štátny rozpočet na obyvateľa. Zachránime plnoorganizovanú základnú školu, základnú umeleckú školu, zdravotnícke a iné služby, väčšie šance získa šport, kultúra, sociálna oblasť, obchodná sieť.

S novými bytmi sa vymenia hnilé rozvody ústredného kúrenia za teplovodné bezkanálové aj pre pôvodné domy. Doplní sa parkovanie i garážovanie vozidiel, sídlisko sa vybaví obchodmi, pre deti vzniknú nové, moderné zábavné mini ihriská, doplnené oddychovým altánkom, sedením pre rodičov na horšie počasie. Zmodernizuje sa verejné osvetlenie. Výstavba i správa bytov a verejných priestranstiev dáva ďalšie pracovné príležitosti dnes i v budúcnosti.

Preto neverte kuvikom, ktorí nemajú schopnosť tvoriť, ale iba kritizovať a rozdúchavať vášne pri každom drobnom probléme. Samozrejme, že každá výstavba krátky čas obyvateľov obťažuje, ruší. Ale bez zaprášených alebo zamazaných rúk i nôh sa nedočkáme ani žiadnej úrody. Kroky obce ocení každý, kto je v tiesni s bývaním. Kto nie je dnes, môže byť zajtra. Väčšina to určite pochopí. Úlohou dodávateľa je stavať rýchle, rušiť čo najmenej a pravidelne čistiť komunikácie. Víťazovi tendra a dodávateľovi - CHVB, s.r.o., veríme, že dohody splní.

Starosta

Rokovala sekcia jadrovej energetiky

Pod vedením predsedu sekcie jadrovej energetiky pri ZMOS rokovala sekcia 18. novembra 2002 v Jaslovských Bohuniciach o plnení úloh v uplynulom funkčnom období, ako aj po komunálnych voľbách.

Medzi úspechy desaťročného úsilia zaradila novely zákonov o Štátnom fonde likvidácie jadrového odpadu a zákona o miestnych poplatkoch za jadrové zariadenia, vďaka ktorým obce regiónu môžu získať spolu poplatky vo výške približne sto miliónov korún.

Sekcia bude presadzovať prijatie ekonomických zákonov obmedzujúcich tvorbu, skladovanie a ukladanie jadrového odpadu tak, aby poplatky boli prínosom obce, kde takéto technológie budú umiestnené. Rovnako považuje za dôležité presadiť zákonom v rade Štátneho fondu členstvo zástupcu samosprávy pre kontrolu projektov a správnosti používania prostriedkov fondu pri vyraďovaní JE A-1a JE V-1.

Vážna kritika bola vznesená na štát, ktorý prakticky neprispieva do štátneho fondu zo štátneho rozpočtu na vyraďovanie havarovanej JE A-1. Nesprávne sa čerpajú zdroje z tvorby prevádzkovaných jadrových blokov, a tým sa likviduje pripravenosť na vyraďovanie v budúcnosti.

Týmto vznikajú vážne hrozby pre jadrové lokality v budúcom období. Sekcia odmietla trvajúce úsilie MH SR o neodôvodnenú výstavbu paroplynovej elektrárne v Malženiciach a nevykompenzovanú výstavbu skladu vysoko rádioaktívnych odpadov na stáročie v Jaslovských Bohuniciach, presadzovanú Slovenskými elektrárňami.

PETER RYŠKA, predseda sekcie

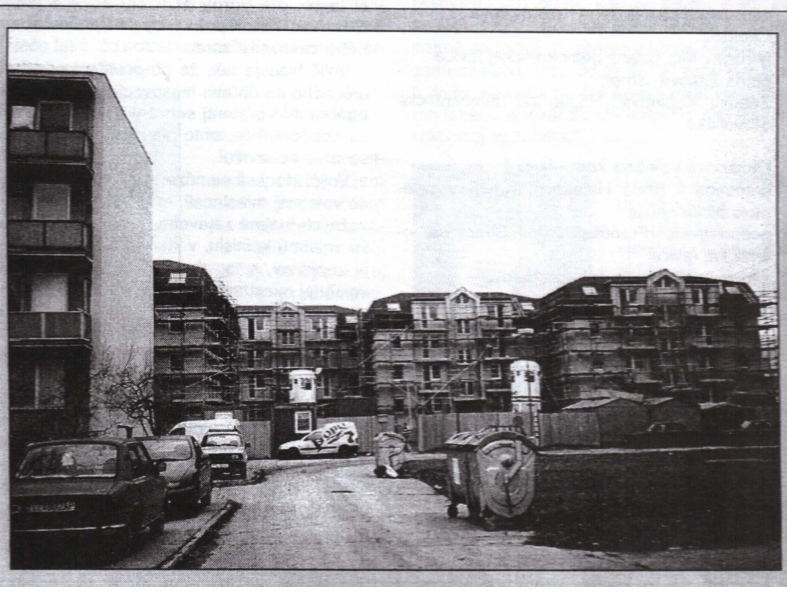

Aj na sídlisku byty finišujú

Súčasný dodávateľ POPO, s.r.o., Hlohovec pre 48 nájomných bytov na sídlisku rovnako hlási finiš a na stavbu presúva všetky kapacity. Rovnako sa chystá na kolaudáciu 12. decembra 2002 a práce sa zaviazal zrealizovať do stavu užívania bytov do konca roku. Ak to zvládne, bude to doslova heroický výkon, ktorý však nesmie znížiť kvalitu prác. Po omietkach sa kompletizujú ďalšie profesie, vrátane skúšok ÚK. To je dôležité. Kuchynské linky sa vyrábajú, časť už čaká na montáž. Tieto byty zvýšia hodnotu majetku obce o 36 miliónov 973 tisíc Sk. Z toho je dotácia štátu vo výške 20 125 000 Sk a štátny 30-ročný úver vo výške 16 848 000 Sk. Jeho úhrada bude nájomným. Nájomné byty po uvedení do užívania nebudú zaťažovať rozpočet obce.

- st -

V komunálnych voľbách 2002 si zvolíme starostu a poslancov zastupiteľstva

Kandidáti na starostu a poslancov OZ

Vyhlásenie kandidatúry pre voľby starostu obce v Jaslovských Bohuniciach 6. a 7. decembra 2002.

Miestna volebná komisia v Jaslovských Bohuniciach podľa § 23 zákona SNR č. 346/1990 Zb. o voľbách do orgánov samosprávy obcí v znení neskorších predpisov vyhlásila, že pre voľby **starostu obce** zaregistrovala týchto kandidátov:

1. **Kristína Huttová**, 46 r, vedúca rozpočtu, bytom Jaslovské Bohunice č.25, Kresťanskodemokratické hnutie
2. **Peter Kučera, Ing.** 32 r., manažér, bytom Jaslovské Bohunice č. 295, Hnutie za demokratické Slovensko
3. **Peter Ryška**, 51 r., technik, bytom Jaslovské Bohunice č. 221, Nezávislý kandidát
4. **Jaroslav Valovič**, 41 r., manažér, bytom Jaslovské Bohunice č. 338, koalícia Smer, Aliancia nového občana.

Vyhlásenie kandidatúry pre voľby poslancov Obecného zastupiteľstva v Jaslovských Bohuniciach 6. a 7. decembra 2002

Miestna volebná komisia v Jaslovských Bohuniciach podľa § 18 zákona SNR č. 346/1990 Zb. o voľbách do orgánov samosprávy obcí v znení neskorších predpisov vyhlasuje, že pre voľby **poslancov obecného zastupiteľstva** zaregistrovala pre volebný obvod č. 1 týchto kandidátov:

Vo volebnom obvode č. 1 sa volí 8 poslancov.

1. **Ľuboš Bokor, Ing.**, 28 r., technik životného prostredia, Jaslovské Bohunice č. 338, Smer
2. **Peter Bubán, Mgr.**, 34 r., technik radiačnej bezpečnosti, Jaslovské Bohunice č. 121, Kresťanskodemokratické hnutie
3. **Jozef Bulla, Ing.**, 47 r., agronóm, Jaslovské Bohunice č. 255, nezávislý kandidát
4. **Jozef Čápka, Ing.**, 32 r., operátor reaktora, Jaslovské Bohunice č. 156, nezávislý kandidát
5. **Viera Čizinská**, 44 r., mzdová účtovníčka, Jaslovské Bohunice č. 154, Kresťanskodemokratické hnutie
6. **Karolína Demovičová**, 38 r., účtovníčka, Jaslovské Bohunice č. 302, Kresťanskodemokratické hnutie
7. **Štefan Dubovský, Ing.**, 46 r., operátor reaktora, Jaslovské Bohunice č.338, Kresťanskodemokratické hnutie
8. **Milan Fitoš, Bc.**, 50 r., ekonóm, Jaslovské Bohunice č. 335, nezávislý kandidát
9. **Martin Gajarský**, 18 r., študent, Jaslovské Bohunice 83, Hnutie za demokratické Slovensko
10. **Jozef Hutta, Ing.** 49 r., technik, Jaslovské Bohunice č. 25, Kresťanskodemokratické hnutie
11. **Jozef Chorvatovič**, 51 r., kuchár, Jaslovské Bohunice č. 336, Smer
12. **Pavol Jablonický, Ing.** 43 r., vedúci projektant, Jaslovské Bohunice č. 90, Kresťanskodemokratické hnutie
13. **Jozef Kučera**, 55 r., stavebný technik, Jaslovské Bohunice č. 295, Hnutie za demokratické Slovensko
14. **Peter Kučera, Ing.** 32 r., manažér, Jaslovské Bohunice č. 295, Hnutie za demokratické Slovensko,
15. **Dušan Kusý**, 30 r., strojník, Jaslovské Bohunice č. 92, Strana demokratickej ľavice
16. **Miroslav Melicher**, 48 r., technik, Jaslovské Bohunice č. 228, nezávislý kandidát
17. **Miroslava Remenárová**, 29 r., technička, Jaslovské Bohunice č. 242, Hnutie za demokratické Slovensko
18. **Štefan Schmidt, Ing.**, 47 r., technik, Jaslovské Bohunice č. 220, nezávislý kandidát
19. **Jozef Sýkora**, 41 r., počítačový technik, Jaslovské Bohunice č. 334, Aliancia nového občana
20. **Jozef Taliga, Ing.** 52 r., smenový inžinier, Kresťanskodemokratické hnutie
21. **Stanislav Viskupič**, 59 r., technik, Jaslovské Bohunice č. 269, Hnutie za demokratické Slovensko
22. **Jozef Zachar, Ing.** 38 r., technik, Jaslovské Bohunice č. 183, Kresťanskodemokratické hnutie

Miestna volebná komisia v Jaslovských Bohuniciach podľa § 18 zákona SNR č. 346/1990 Zb. o voľbách do orgánov samosprávy obcí v znení neskorších predpisov vyhlasuje, že pre voľby **poslancov obecného zastupiteľstva** zaregistrovala pre volebný obvod č. 2 týchto kandidátov:

Vo volebnom obvode č. 2 sa volí 1 poslanec.

1. **Jana Benárová**, 41 r., krajčírka, Jaslovské Bohunice, časť Paderovce č. 87, Strana demokratickej ľavice
2. **Štefan Jursa, Ing.**, 41 r., technik Jaslovské Bohunice, časť Paderovce č. 89, Smer
3. **Peter Ondruška**, 36 r., technik, Jaslovské Bohunice, časť Paderovce č. 4 Hnutie za demokratické Slovensko

Miestna volebná komisia:
predseda - Mgr. Jozef Hutta, Kresťanskodemokratické hnutie
podpredseda - Jozef Matula, Aliancia nového občana
zapisovateľka - Božena Krajčovičová
Členovia:
Miroslav Klč, Strana demokratickej ľavice
Mária Žáková, Smer
Zdenka Kučerová, Hnutie za demokratické Slovensko

Okrsková volebná komisia č. 1
predseda - Anna Hetešová, Kresťanskodemokratické hnutie
podpredseda - František Drgoň, Strana demokratickej ľavice
zapisovateľka - Libuša Melicherová
Členovia:
Viera Lehutová, Hnutie za demokratické Slovensko,
Pavol Kubiš, Aliancia nového občana,
Stanislava Michaličková, Smer
Peter Slivenský
Igor Daniška

Okrsková volebná komisia č. 2
predseda - Gabriela Jursová, Smer
podpredseda - Juraj Matolek, Aliancia nového občana
zapisovateľka - Mária Matoleková
Členovia:
Marián Gajarský, Hnutie za demokratické Slovensko
Peter Čavajda, Kresťanskodemokratické hnutie
Tibor Benovič, Strana demokratickej ľavice

Ako voliť:

Po preukázaní totožnosti a po zázname v zozname voličov dostane volič vo volebnej miestnosti od okrskovej volebnej komisie **prázdnu obálku** opatrenú odtlačkom úradnej pečiatky obce alebo mesta a odtlačkom reliéfnej pečiatky (suchá pečať) okrskovej volebnej komisie **a dva hlasovacie lístky**, a to hlasovací lístok pre voľby starostu obce, v meste primátora, a hlasovací lístok pre voľby poslancov obecného, v meste mestského zastupiteľstva.

Po prevzatí obálky a hlasovacích lístkov **vstúpi volič do priestoru určeného na úpravu hlasovacích lístkov**, t.j. na odovzdanie hlasu vybraným kandidátom - zakrúžkovaním ich poradového čísla.

Na hlasovacom lístku **pre voľby poslancov** obecného zastupiteľstva **zakrúžkuje volič poradové čísla jednotlivých kandidátov**, avšak **najviac u toľkých kandidátov, aký počet poslancov má byť vo volebnom obvode zvolený**, to znamená:

- vo volebnom obvode **č. 1** Jaslovské Bohunice, kde sa volí **8 poslancov**, aby bol váš hlas platný, treba zakrúžkovať aspoň jedného kandidáta, naviac však 8 kandidátov,
- vo volebnom obvode **č. 2** Paderovce, kde sa volí **1 poslanec**, treba zakrúžkovať len jedného kandidáta.

Na hlasovacom lístku **pre voľby starostu obce** zakrúžkuje volič poradové číslo **len jedného kandidáta.**

V priestore určenom na úpravu hlasovacích lístkov **vloží volič do obálky jeden hlasovací lístok pre voľby starostu obce a jeden hlasovací lístok pre voľby poslancov obecného zastupiteľstva.**

Volič hlasuje tak, že po opustení priestoru určeného na úpravu hlasovacích lístkov **vloží obálku do volebnej schránky**. Voličovi, ktorý sa neodobral do tohto priestoru, komisia hlasovanie neumožní.

Volič, ktorý sa nemôže v deň volieb dostaviť do volebnej miestnosti, môže požiadať zo závažných, najmä zdravotných dôvodov okrskovú volebnú komisiu, v ktorej zozname voličov je zapísaný, o to, aby mohol hlasovať mimo volebnej miestnosti. V takom prípade okrsková volebná komisia vyšle k voličovi dvoch svojich členov s prenosnou volebnou schránkou, hlasovacími lístkami a obálkou. Volič hlasuje tak, aby sa dodržala tajnosť hlasovania.

Volič, ktorý nemôže sám upraviť hlasovací lístok pre telesné postihnutie alebo preto, že nemôže čítať alebo písať, má právo vziať so sebou do priestoru určeného na úpravu hlasovacích lístkov voliča, nie však člena okrskovej volebnej komisie, aby za neho hlasovací lístok podľa jeho pokynov upravil vložil do obálky.

- r -

ANKETA

Ako sme spokojní s tým, čo máme?

Koncom tohto týždňa máme na celom Slovensku komunálne voľby. Končí sa jedno štvorročné obdobie, začne sa druhé, pre ktoré si opäť zvolíme starostu a obecné zastupiteľstvo. Ako sú spokojní s prácou súčasných, s tým, čo sa v Jaslovských Bohuniciach v predchádzajúcom období urobilo a tiež so životom v obci, pýtali sme sa chodcov v jej uliciach.

Lýdia a Daniel Bangovci, čašníčka a invalidný dôchodca

„Zatiaľ sme spokojní. Vybudovaná je kanalizácia, parovod, osvetlenie, aj plyn máme v rezerve, keby náhodou odstavili atómku. Starosta sa stará. Chodníky sú porobené, teraz sa robia dole v Jaslovciach. Stavajú sa aj sociálne bytovky. Horšie je to so sortimentom v maloobchodnej sieti. Málo je tu kultúry. Bol tu bar, zrušili ho, teraz je zasa otvorená reštaurácia v kaštieli. Chodia tam najmä mladí, ktorí nemajú v obci dosť príležitostí na kultúrne a spoločenské vyžitie."

Ľubica Jablonická, upratovačka

„Som rodáčka z Bohuníc, na atómke pracujem, necítim, že by mi tu niečo chýbalo. Možno nejaké detské ihrisko, aby mali mamičky s deťmi kam chodiť relaxovať. Počula som, že je k dispozícii nový bazén v kaštieli, syn tam bol dvakrát, keď bol deň otvorených dverí. Mladí ľudia, odkázaní na sociálne bývanie, určite využijú príležitosť nasťahovať sa do nových bytoviek. Vraj majú zrušiť Hippovet. Malo by sa tam dať znova niečo také, čo potrebujeme k životu, napríklad priemyselný tovar."

Marián Michalica, technik

„Som v Bohuniciach spokojný. Žijem tu odjakživa a môžem povedať, že sa tu toho kopec spravilo. Stavajú sa bytovky, aj keď s problémami, vybudovali sa cesty, kanalizácia, osvetlenie, káblovka. Nie je tu síce veľa príležitostí na trávenie voľného času. Bar na ihrisku bol zrušený a reštaurácia v kaštieli sa pohybuje v trocha iných cenových reláciách, než vyhovuje mladým. Som spokojný s prácou zastupiteľstva a určite pôjdem voliť."

Matilda Drobná, dôchodkyňa

„Čo ja žijem, mám osemdesiat rokov, takáto zlá vláda, ako je teraz ešte nebola. Na obec nemôžem nič zlé povedať, ale myslím si, že keď nám nepomôžu tí, čo sú hore, naša obec nám v hradení životných nákladov nepomôže. Aj keď doteraz čo spravili, je dobré, zatiaľ. Len keby v obchodoch nezvyšovali ceny. A na tomto svete ešte nebolo, aby si dôchodcovia platili nemocnicu! Kto to videl? Mám ťažké srdce na vládu."

Jozef Sýkora, vedúci reštaurácie v SD

„Samozrejme, každým rokom je to z pohľadu rozvoja obce lepšie. Podstatné je, aby bolo dosť pracovných príležitostí, aby sa nešpekulovalo s atómkou, lebo ľudia by boli potom bezradní. Máme v obci, čo potrebujeme, keď človek chce väčšie nákupy, odbehne si do Trnavy. Hlavné je, že je kde bývať. Byty sa dokončujú a ešte sa majú stavať ďalšie. Starosta sa stará, snaží sa porobiť, čo sa dá. Myslím, že nie len pre svoje dobré meno.

Ľudmila Petricová, dôchodkyňa

„Som rada, že žijem a dýcham, aj keď so všelijakými trampotami. Najväčšie obavy mám z toho, že odstavia atómku. Pracuje mi tam nevesta, syn aj vnuk. Srdce ma bolí, keď si pomyslím, čo bude, keď ju zavrú. Kam sa podejú toľkí nezamestnaní? Obec pamätá najmä na mladých, chystá im byty. Myslím, že zastupiteľstvo robí, čo sa dá. Aj keby tam boli druhí, nemohli by pre obec urobiť viac. Máme lekára, aj lekáreň, chvalabohu, od Nového roku vraj aj zubára."

Danuša Valovičová, upratovačka

„Bohunice v poslednom čase zasa skrásneli. O moc. Atómka zrenovovala kaštieľ, obec stavia bytovky. Dostala som v parku dvojizbový byt. Som veľmi rada, na Vianoce, alebo po Novom roku by sme sa tam mali sťahovať. Chýba mi tu mäsiar, je to veľká dedina, ale kurčatá jesť sa mi stále nechce. Voliť pôjdem, chcem dať hlas tomuto starostovi, lebo on naozaj pomohol moc. Keby jeho nebolo, toľko toho v Bohuniciach nemáme. On zaviedol paru, vodu, kanalizáciu. Chvalabohu, že ho máme."

- pe -

Bola to objednávka?

Večer sa prehupol za dvadsiatu druhú. V rodine starostu zazvonil neznámy telefonista s utajeným číslom. Hovor sa vypol. Druhé volanie o pár minút sa skončilo vulgárnymi výrazmi. Chvíľu potom zazvonila pevná linka. Výzva na predstavenie sa, akoby volajúceho na druhom konci drôtu zaskočila. V krčmovom hluku vypadlo meno, ktoré mal starosta poznať. Nepoznal, ale predstieral, že si spomenul. Volajúci mal nešpecifikovaný veľký problém, chcel sa stretnúť.

- Kde ťa mám vyzdvihnúť?! - naliehal.
- O hodinu na úrade!
- Dobre.

Rozhovor sa skončil. Ak treba, tak treba - aj o štvrť na dvanásť! Starosta vytočil 158 a povedal, o čo ide. Zažal na úrade, v chodbe i vo vstupe, zvonku zamkol a vzdialil sa. Prišli. Auto s tmavými bočnými a zadnými sklami prešlo okolo úradu, námestia, postálo v tme nástupišťa. Vystúpili dvaja a pohli sa k úradu. Starosta vyšiel autom, obišiel námestie opačne ako hostia, mobilom nahlásil číslo auta. Postál pred úradom, keď sa chlapi vracali do zamknutých dverí. Súčasne postáli z druhej strany mladí policajti.

- Nazdar, to si na nás ale našil!
- Pozrime sa, Vilkovi chlapci!?
- Čo ma nepoznáš?

Videl, ale osobne nepoznal.

- Ja som...

V poriadku, policajti odišli. Pozval ich bez obáv do kancelárie. Blížila sa polnoc. Žiadny vážny problém nepredniesli.

- Prečo sa predstavujete falošným menom?
- Ale ten sa tvojím menom stále oháňa, boli sme zvedaví ako zareaguješ! - Dnes sa vie, že si s tým falošným menom nerozumejú.
- Prečo parkujete päťdesiat metrov od úradu, parkovisko je prázdne!

Neodpovedali. Zakončili otázkou.

- Prečo ste nepostáli pri úrade, ale obišli celé námestie?
- Nemal si tu auto!
- Odkiaľ viete, že tu musím mať auto a že som z domu šiel na aute?

Málo vraveli, neodpovedali. Kožené hranaté puzdro čakalo uprostred stola na polnoc. Debata o ničom. Ani sa podnikateľa nepýtal, kto je šofér a či tí dvaja sprievodcovia sú, alebo boli policajti. Trochu asi popili. Raz za čas skúsili, o koho sa treba „postarať" a či jeden z kandidátov na starostu nie je najväčší nepriateľ. Oni sa spolu dobre poznajú. Prešla polnoc, návšteva sa skončila. „Priateľské" lúčenia. Aj vy si myslíte?

- r -

Lipka zvrchovanosti

Viete, kde v obci bola na jar 1993 posadená a rastie snáď národný strom - lipka zvrchovanosti? Aj ona má desiate narodeniny ako Slovenská republika. Je pred bývalou pekárňou, kde má na staročia dostatok priestoru. Chráňme ju ako náš vzácny symbol a spomienku na vznik SR. **Starosta**

(Viete kde máme vysadenú lipku zvrchovanosti? - takto znela otázka v minulom čísle OI. Žiaľ, nedostali sme žiadnu odpoveď. Redakcia)

Vietor narobil škodu

Počas tohtoročnej jesene sa našou dedinou prehnal niekoľkokrát silný vietor. Niet divu, že víchrica postŕhala aj škridlu na kostole sv. Michala v Jaslovských Bohuniciach. Poškodených bolo cca 200 škridlíc. Farský úrad Jaslovské Bohunice objednal práce na odstránenie škôd. Horolezci po obhliadke strechy zistili, že okrem výmeny poškodených kusov, je treba vykonať i tmelenie a výmenu tzv. korýtok. Ich pozornosti neunikli ani rýny zaplnené rôznou nečistotou. Preto vyčistili celú obvodovú rínu, aby sa zabezpečil plynulý odtok dažďovej vody. Vďaka ľudskej ochote a ústretovosti sa škody po víchrici odstránili skôr, ako prišiel silný dážď a sneh.

Ľ. SERSENOVÁ

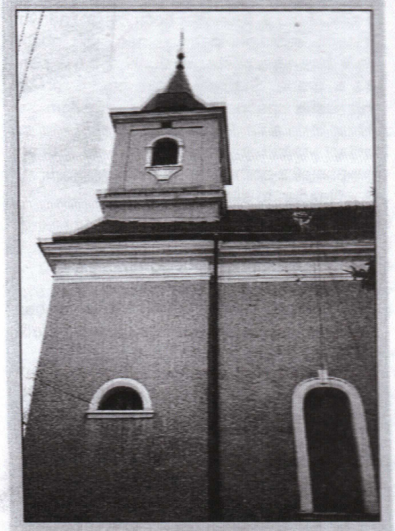

Vyčistená veža

V 47. týždni sa uskutočnila v našej farnosti brigáda. Zúčastnili sa na jej desiati chlapi, ktorí z interiéru kostolnej veže v Jaslovských Bohuniciach odstránili špinu. Išlo o priestor, ktorý nie je bežne verejnosti prístupný. Okrem zvyškov poškodenej škridle museli brigádnici pracne odstraňovať vtáčí trus a prach. Za vykonanú prácu im vyslovujeme verejné poďakovanie

Redakcia

Počuli ste, že...

... počas hodov v nočných hodinách mali možnosť občania z Jasloviec vidieť pánsky striptíz? Pán M... sa v netradičnom oblečení, pozostávajúcom z kravaty, ponožiek a topánok, dostal takmer až po cintorín, kde ho zastavili policajti. Keď zistili, že je potužený alkoholom, porozmýšľať o svojom čine mohol „nedocenený pán" na záchytnej stanici v Trnave. Bude mať nasledovníkov?

... nad Jaslovskými Bohunicami sa pohybuje UFO? Napíšte nám! - r -

Bohu na slávu, blížnemu na pomoc

Rozvoj spoločnosti vo všetkých oblastiach života, najmä v oblasti hospodárstva a s tým spojenej priemyselnej výroby, prináša okrem pozitívnych trendov rozvoja aj negatívne javy, medzi ktoré je možno zaradiť aj požiare. Požiare spôsobujú v spoločnosti straty na životoch, poškodenia zdravia ľudí a závažné škody na majetku.

Medzi škody je potrebné zahrnúť aj náklady na obnovu stavebnej a technologickej časti výroby a straty z ušlého zisku počas obnovy výroby. V súvislosti s požiarom vznikajú tiež nenahraditeľné škody spôsobné smrťou ľudí, alebo poškodením životného prostredia.

Využitie ohňa bolo a aj v súčasnosti je pre človeka závažnou cieľavedomou činnosťou pri vytváraní, zveľaďovaní a rozvíjaní životných a pracovných podmienok vo svojom prostredí.

Oheň sa určitou mierou podieľal a podieľa na civilizovaní ľudskej spoločnosti. Aj napriek tomuto pozitívnemu vplyvu však človek nedokázal ovládnuť oheň úplne. Niekedy mu uniká spod kontroly, a vtedy sa z ohňa slúžiaceho stáva nežiaduci živel ohrozujúci životy, prírodný a vytvorený majetok. Vzniká nežiaduci jav - požiar, ktorému človek musí cieľavedomou a organizovanou činnosťou predchádzať a v prípade jeho vzniku s ním účinne bojovať. Toto je podstatou organizovanej ochrany pred požiarmi, ktorá sa vyvíjala v rôznych spoločenských a hospodárskych formách života.

Účinný systém požiarnej ochrany v podmienkach Slovenskej republiky preukázateľne vyžaduje primerane funkčný podiel na jej zabezpečení, okrem profesionálnych pracovníkov aj dobrovoľnými hasičmi. V tomto smere je žiaduca účinnejšia práca na úseku formovania právneho a humanitného vedomia občanov.

Ak chceme riešiť požiarnu ochranu systémovo, tak musíme vychádzať z jej základného definovania. Pritom je potrebné rozvíjať teóriu primerane, postupne, od jednoduchého ku zložitému, až náročnému, súbežne s reálnymi podmienkami a potrebami, s cieľom dosiahnuť dostatočnú ochranu zdravia, životov a majetku.

Z tohto hľadiska plánuje Obecný hasičský zbor Jaslovské Bohunice zrekonštruovať celý systém požiarnej ochrany v obci. Chceme hlavne dosiahnuť čo najväčšie zvýšenie percenta úspešnosti v požiarnej ochrany, a tým aj ochrany ľudských životov a materiálnych škôd pri rôznych mimoriadnych udalostiach. Naša základňa plánuje tiež zrealizovať linku, na ktorú by občania regiónu Jaslovských Bohuníc mohli vždy a kedykoľvek zavolať v prípade, ak by dochádzalo k ohrozeniu života a zdravia občanov i majetku fyzických a právnických osôb požiarmi a inými mimoriadnymi udalosťami. V pohotovosti plánujeme byť i pri takých situáciách, ako sú povodne, zatopenie fyzických a právnických objektov, rôzne záchranné a vyprosťovacie práce, odstraňovanie padnutých stromov z ciest a z častí, kde ohrozujú životy a zdravie ľudí, či ochranu objektov.

Týmto by sme chceli zabrániť zbytočným a hlavne veľmi finančne náročným výjazdom profesionálnych jednotiek, či už ide o Hasičský a záchranný zbor v Trnave, alebo o závodných hasičov z Atómovej elektrárne Jaslovské Bohunice. Chceme uzavrieť aj ústnu, prípadne písomnú dohodu s týmito zbormi o vzájomnej spolupráci pri zdolávaní mimoriadnych udalostí. Verím, že sa nám túto spoluprácu podarí zrealizovať a hlavne verím, že si nájde široké uplatnene aj v kruhu našich občanov. Veď koľkokrát ide o minúty, či dokonca o sekundy, keď rozhoduje čas nad životom či smrťou.

Preto prosíme všetkých občanov a hlavne podnikateľské subjekty, ktoré pôsobia v našom regióne o morálnu a tiež finančnú pomoc, aby sme mohli vykonávať svoju prácu s dostatočne vybavenou záchranou a hasičskou technikou. Každý z nás si dobre uvedomuje, aká je náročná modernizácia tohto zariadenia, ale i tak verím, že sa nám ju postupom času podarí dosiahnuť a náš zbor vstúpi do budúcej európskej spoločnosti plne pripravený.

PETER SLIVENSKÝ
veliteľ OHZ Jaslovské Bohunice

● *Vraníky Jazdeckého klubu Jaslovské Bohunice v rozsiahlom výbehu v areáli PD.*

Úspešná jesenná poľovačka

Miestna organizácia Poľovníckeho združenia Blava organizovala 23. novembra 2002 pre svojich členov a sponzorov, ktorí dbajú o jej rozvoj po materiálnej i morálnej stránke, poľovačku. Zišlo sa tridsaťosem poľovníkov a pozvaných hostí. Poľovačka sa vydarila, ulovilo sa 154 kusov bažantej zveri. Obnovili sa tradície pasovania za lovca bažantov, ktorý uloví prvého bažanta. Vykonal ho predseda Poľovníckeho združenia Blava. Zainteresovaní vedia, že poľovačka má viac kôl, v tom poslednom kole si poľovníci posedeli až do neskorých večerných hodín.

-mb-

Jednota dôchodcov má úroveň

Mesiac október je vyhlásený ako Mesiac úcty k starším ľuďom. Pri tejto príležitosti Miestna organizácia Jednoty dôchodcov na Slovensku v Jaslovských Bohuniciach usporiadala v nedeľu popoludní 23.10.2002 stretnutie svojich členov. Stretávame sa takto dvakrát v roku.

Vo februári na fašiangovom posedení a v októbri pri príležitosti spomínaného Mesiaca úcty k starším ľuďom. Veď na takéto stretávanie v obci nie je veľa príležitostí, a tak starší ľudia sa radi porozprávajú o všetkých možných záležitostiach, ktoré prežívajú v dôchodkovom veku. Výbor zabezpečil, aby na stoloch nechýbalo dobré vínko a jedlo, doplnené dobrou zábavou. Postaral sa o ňu folklórny spevácky súbor Blavanka. A tak všetci sa pripojili k pesničkám, ktoré poznali a spolu si zaspievali. Zábava trvala až do 19. hodiny. Súbor Blavanka svojím vystúpením vždy prináša radosť a pohodu.

Výbor miestnej organizácie sa za posledné obdobie venoval aj iným aktivitám. Bolo to organizovanie návštev rôznych kultúrnych podujatí, napríklad vystúpenie Jožka Černého v Trnave, návšteva Flóry Bratislava, účasť na turistickom zraze na Jahodníku. V ponuke bola aj návšteva pútnického miesta Staré hory. Pretože vždy nenachádzame pochopenie zo strany členov, pre malý záujem sme museli plánovaný zájazd zrušiť.

V podobných aktivitách budeme pokračovať aj v budúcom roku. Tieto akcie by sme nemohli robiť na takejto úrovni, keby nám neprispievali finančnými prostriedkami Obecný úrad Jaslovské Bohunice, Poľnohospodárske družstvo Jaslovské Bohunice, Atómové elektrárne, o.z., Bohunice, Chladiace veže Jaslovské Bohunice, VÚJE Jaslovské Bohunice, obchodné jednotky v obci, za čo im úprimne ďakujeme.

Nakoľko sa blížia vianočné sviatky a Nový rok prajem nielen členom MO JDS, ale všetkým starším občanom pokojné prežitie Vianoc v kruhu svojich najbližších, veľa zdravia a šťastia v novom roku 2003.

JÁN RYŠKA

Nástup na cesty!

Stalo sa na Jaslovských Záhumeniciach. Dodávateľ POPO, s.r.o., Hlohovec po zemných prácach, podkladovom štrku a osadení polovice obrubníkov začal navážať štrkodrvu a chystá sa osadenie pravej strany cestných obrubníkov. Široká 6-metrová miestna komunikácia bude do polovice decembra zrealizovaná do úrovne asfaltov. Súčasne bude osadená novým verejným osvetlením pre bezpečnosť prvých bývajúcich v Záhumeniciach. Úloha ťažká, verím že ju zvládneme so cťou. Investičné náklady tohoto roku na cestu sú 1 milión 724 tisíc Sk a osvetlenie (základy, stožiare, lampy) 220 tisíc Sk, čo je zároveň zhodnotenie majetku obce.

Súčasne prebieha intenzívna príprava na terénne úpravy a zemné práce pre spevnenie podložia budúcej miestnej komunikácie Bohunice - Záhrady. Ďakujem Bohuničanom za ústretovosť pri odpredávaní časti pozemkov a prekládky plotov pre uvedené účely. Po kanalizácii, elektrine, plyne dopracúva sa projekt tejto miestnej komunikácie. Na spevnenie cesty netrpezlivo čaká prvý odvážny stavebník rodinného domu až pri parku, zať Petra Ondrušku - Daniel Horváth. Odviedol veľa pre náš futbal a s Dankou uznávajú perspektívy obce. Vítajte doma.

Starosta

Plynofikácia rozšírená

Pre byty na rybníku bola ukončená plynofikácia, čo umožňuje ich uvedenie do prevádzky. Zároveň sa vytvorili podmienky pre novostavby v obvode Bohunice - Záhrady. To je dobre. Investičné náklady boli 324 tisíc Sk.

Elektrifikácia vrcholí

V týchto dňoch Západoslovenská energetika, a.s., závod Trnava v spoluinvestorstve s obcou ukončuje elektrifikáciu nového obvodu Bohunice - Záhrady, až po byty na rybníku. Súčasne sa pripravili rozvodné skrine pre IBV a uložili sa káble pre budúce osvetlenie. Takto sme za dva roky s darom obce vo výške 2,3 mil. Sk pre ZSE vybudovali dve nové trafostanice, VN rozvody, NN rozvody a osvetlenie Jaslovce - Záhumenice a Bohunice - Záhrady v hodnote diela 6,7 mil. Sk. Môžeme začať intenzívne stavať.

Starosta

Poďakovanie

Ing. Marián Dugovič, generálny riaditeľ VÚJE, a.s., ako sponzor v Materskej škole v Jaslovských Bohuniciach 16.10. 2002 pri odovzdávaní osobného daru - chladničky do stravovne pre deti. Miesto pôvodnej, pokazenej chladničky zaujala nová, ktorá bude slúžiť na uskladnenie nákupov na prípravu pokrmov pre deti.

Za rozhodnutie pomôcť našim deťom si dovoľujeme vysloviť pánu generálnemu riaditeľovi verejné poďakovanie. Ďakujeme!

Redakcia OI

Riaditeľ potvrdený vo funkcii

Ako sme už informovali, obce sa podľa zákona stali zriaďovateľmi predškolských a školských zariadení. Obecné zastupiteľstvo po prechode kompetencií na obec zlúčilo do jedného právneho subjektu základnú školu, materskú školu, školské jedálne a školský klub s novou organizačnou štruktúrou. Súčasne rozhodlo, že do 31.12.2002 musí byť na funkciu tohto nového právneho subjektu v súlade so zákonom o verejnej službe vykonané výberové konanie na funkciu riaditeľa.

Do verejného výberového konania, ktoré vyhlásil starosta obce, sa prihlásil iba jeden kandidát, ktorý splnil podmienky výberového konania. Tieto skutočnosti konštatovala rada školy a odporučila zriaďovateľovi vymenovať do funkcie riaditeľa Základnej školy v Jaslovských Bohuniciach i po 1.1.2003 PhDr. Pavla Kaššáka. Obecné zastupiteľstvo potvrdilo výsledky výberového konania na svojom poslednom zasadnutí 29.11.2002 a schválilo aj od 1.1.2003 na dobu neurčitú do funkcie riaditeľa Základnej školy Jaslovské Bohunice PhDr. Pavla Kaššáka. Do jeho náročnej práce mu želáme mnoho úspechov.

Starosta

Nová rada základnej školy

Podľa zákona o školskej samospráve a príslušnej vyhlášky MŠ SR bola konštituovaná nová Rada školy pri ZŠ Jaslovské Bohunice takto:

1. **Ing. Jozef Zachar**, predseda rady školy, zástupca rodičov ZŠ
2. **Bc. Milan Fitoš**, podpredseda, za zriaďovateľa
3. **Ing. Peter Kučera**, za zriaďovateľa
4. **Mgr. Jozefa Nebožárová**, za pedagogických pracovníkov ZŠ
5. **Mgr. Darina Barlíková**, za pedagogických pracovníkov ZŠ
6. **Janka Kocánová**, za pedagogických pracovníkov MŠ
7. **Eleonóra Kopálová** za nepedagogických pracovníkov
8. **PaedDr. Ľudovít Žambokréthy**, za odborovú organizáciu
9. **Mária Bullová**, zástupca rodičov ZŠ
10. **Monika Kučerová**, zástupca rodičov MŠ
11. **Miroslav Remenár**, starosta, zástupca za Radošovce

- r -

Šport žiakov v šk. roku 2002-2003

● **Majstrovstvá okresu v streľbe zo vzduchovej pušky**

Žiaci našej školy v tejto súťaži 23. októbra 2002 obstáli na výbornú. Naše dievčatá stáli na najvyšších stupienkoch a chlapci získali pekné tretie miesto zo súťažiacich piatich základných škôl. Ocenenie a pochvalu si zaslúžia najmä žiačky, keď všetky tri zúčastnené súťažiace nastrieľali najväčší počet bodov, a tak aj v súťaži jednotlivcov stáli na prvých stupienkoch.

Žiaci - súťaž školských družstiev: 1. miesto ZŠ Modranka 798 bodov, 2. miesto ZŠ Mozartova Trnava 781 bodov, 3. miesto ZŠ Jaslovské Bohunice 711 bodov (Dávid Horváth 241, Lenka Horváthová 248, Marek Jablonický 222)

Žiačky - súťaž školských družstiev: 1. miesto ZŠ Jaslovské Bohunice 799 (Patrícia Matejčíková 266, Katarína Matoleková 273, Vanda Matejčíková 260)

Súťaž jednotlivcov - žiačky: 1. Katarína Matoleková 273, 2. Patrícia Matejčíková 266, 3. Vanda Matejčíková 260, 4. Lucia Talajková 258, 5. Lenka Horváthová 248

● **O Pohár primátora mesta Hlohovec - 20.11.2002.** Umiestnenie:

- družstvá: 1. miesto Jaslovské Bohunice 2. miesto III. ZŠ Hlohovec
- jednotlivci: 1. Katarína Matoleková 186 b., 3. miesto Patrícia Matejčíková 178 b., 4. miesto Vanda Matejčíková 176 b., 5. miesto Lenka Horváthová 166 b.

● **Majstrovstvá v streľbe Trnavského kraja** sa konali 21.11.2002 v Jaslovských Bohuniciach za účasti 41 strelcov zo všetkých okresov trnavského kraja. Umiestnenie:

Družstvá dievčatá: 1. miesto ZŠ Holíč, 2. miesto ZŠ Jaslovské Bohunice, 3. miesto II. ZŠ Senica.

Družstvá chlapci: 1. miesto ZŠ Modranka, 2. miesto ZŠ Unín, 3. miesto ZŠ Hlohovec.

Jednotlivci - dievčatá: 1. miesto Hana Sedláčková I. ZŠ Holíč, 2. miesto Petra Filová ZŠ Sereď, 3. miesto Katarína Knotková I. ZŠ Holíč,

Jednotlivci - chlapci: 1. miesto Peter Šúrek II. ZŠ Holíč, 2. miesto Boris Vostřel ZŠ Modranka, 3. miesto Ján Flajžík ZŠ Unín.

V dňoch 16. a 17. decembra sa u nás uskutočnia Majstrovstvá Slovenska v streľbe.

● **Junior maratón 12.10.2002 v Trnave**

Peter Nigrovič, žiak deviatej triedy, sa umiestnil na peknom 4. mieste.

● **Futbalový turnaj v Špačinciach**

Špačince - Jaslovské Bohunice 1:2, Kátlovce - Jaslovské Bohunice 0:1, Kátlovce - Špačince 3:1.

Poradie: 1. miesto ZŠ J. Bohunice, 2. miesto ZŠ Kátlovce, 3. miesto ZŠ Špačince.

● **Vybíjaná - chlapci**

Umiestnenie: 1. miesto ZŠ Horná Krupá, 2. miesto ZŠ Jaslovské Bohunice, 3. miesto ZŠ Angely Merici, 4. miesto ZŠ Trnava.

● **Basketbal - chlapci**

Jaslovské Bohunice - Špačince 26:0, Jaslovské Bohunice - Hrnčiarovce 12:2, Hrnčiarovce - Špačince 10:3

Umiestnenie: 1. Jaslovské Bohunice, 2. Hrnčiarovce, 3. Špačince. Jaslovské Bohunice postupujú do okresného finále.

V mesiacoch september až október sa žiaci 5. - 8. ročníka zapojili do akcie Dni športu - turistika. Na Dobrej Vode navštívili izbu Jána Hollého.

Dni športu boli organizované 30.9.2002 v týchto disciplínach: turistika, beh loptové hry a skok cez švihadlo. Žiakom za pekná reprezentáciu školy i obce ďakujeme.

Vedenie školy

Kradnem odmalička...

Po jesenných prázdninách čakalo na vedenie školy zase nemilé prekvapenie. Vylomené dvere oznamovali, že v škole boli nevítaní návštevníci. Po zistení, že zlodej išiel naisto, sa rozkrútil kolotoč zisťovania, kto posledný deň pred prázdninami používal na vyučovanie audio techniku, ktorá bola odcudzená. Z úzkeho okruhu podozrivých bol nakoniec usvedčený žiak deviateho ročníka M.K. z Radošoviec, ktorý ukradnutú hifi vežu nakoniec vydal neporušenú príslušníkom Policajného zboru Jaslovské Bohunice. Za scenár vykonania vlámania maloletým by sa určite nemusel hanbiť ani profesionál z krimi príbehov, ktoré sledujeme denne v médiách.

Deti, ktoré v detstve začnú páchať kriminálnu činnosť s vedomím, že ešte nie sú trestne stíhateľní ako maloletí, budú mať neskôr málo šancí na slušné životné uplatnenie a získanie práce. Je odôvodnená obava, že následne dôsledky zavedú mladého človeka na scestie a nakoniec mu pokazia život. Žiaľ niektorí prídu na to neskoro.

Preto je veľmi dôležité, vážení rodičia, zaujímať sa o to, ako vaše deti trávia svoj voľný čas.

PAVOL KAŠŠÁK
riaditeľ ZŠ

Píše celá rodina...

Dobre mienená kritika vedenia a hospodárenia ŠK Blava vyprovokovala Jaroslava Valoviča, že sa rozhodol konať. Jedným z týchto krokov je vyžiadanie informácií „v zmysle zákona 211/2000 Z. z. o slobodnom poskytovaní informácií". Taký zákon ale nie je! Existuje zákon o slobodnom prístupe k informáciám. To je veľký rozdiel. Načo by bol zákon o ochrane osobných údajov alebo obchodný zákonník? Takýmto omylom a spôsobom formulovania i tendenčným obsahom otázok, akoby sa navádzalo podozrenie, že ich vlastne dáva pracovníčka „OcÚ". Časť rovnakých alebo podobných otázok o niekoľko dní kladie i manželka Martina Valovičová. Aby neopakovali tie isté otázky ďalší a vzhľadom na absolútnu vyťaženosť zamestnancov obce v tomto čase, rozhodli sme sa otázky i odpovede zverejniť.

1. Existuje evidencia dochádzky zamestnancov a evidencia jázd vozidiel OcÚ?

- Áno. Na Obecnom úrade Jaslovské Bohunice je dochádzka pracovníkov evidovaná v Knihe dochádzky. Ako podklad pre výpočet platov je Výkaz práce, kde je evidovaný celkový fond pracovného času v príslušnom mesiaci, dni dovolenky, sviatky. Pracovníci s prevahou fyzickej práce píšu do príslušného výkazu aj konkrétnu pracovnú činnosť v príslušný deň. V obci sú evidované záznamy o prevádzke motorových vozidiel.

2. O koľko mesačne stúpli ceny nájmov v obecných nebytových priestoroch, aký to bude celkový prínos pre obec ročne?

- Otázka je nejasná, nezrozumiteľná. Nie je známa právna norma, podľa ktorej by mali a ani v skutočnosti mesačne nestúpajú ceny nájmov v obecných nebytových priestoroch. Principiálne o nájme nebytových priestorov rozhoduje uznesením obecné zastupiteľstvo podľa platných právnych noriem, potrieb a záujmov obce, pričom zohľadňuje naliehavosť a dostupnosť služieb (zdravotníckych, lekárenských, kaderníckych, obchodných, atď.), ich udržateľnosť a stabilitu, časovú i cenovú dostupnosť pre všetky vekové úrovne obyvateľstva, vhodnosť umiestnenia prevádzok, a pod. Pokiaľ je to v záujme občanov, napríklad Pohotovostného sídliska Jaslovské Bohunice, prenajaté nebytové priestory nevyžadujú zvýšenie nákladov na opravy a údržbu napr. garáží, výška nájomného sa i desaťročie nemení. V prípade, že Jaroslav Valovič ako občan má názor, že nájomné by sa malo mesačne zvyšovať, aj toto je možné uplatňovať prostredníctvom poslancov obecného zastupiteľstva.

Z otázky nie je zrejmé, ktorú obec a aký celkový prínos máte na mysli. Ten je možné hodnotiť rôzne (vecne, ekonomicky, finančne...). Ako starosta obce konštatujem, že rozvážny a citlivý prístup doterajších poslancov obecného zastupiteľstva k výške nájomného za nebytové priestory u nás mal veľký prínos na minimalizáciu výdavkov občanov, k stabilite a dosiahnuteľnej kvalite života obci Jaslovské Bohunice.

3. Koľko dostal starosta Peter Ryška hrubú mzdu aj s odmenami v r. 2002, t. j. mesiace 12/2001, 1-10/2002? Žiadam uviesť za jednotlivé mesiace. Koľko dní dovolenky a koľko dní PN vyčerpal starosta v roku 2002?

- Odmeňovanie starostov obcí a primátorov miest sa vykonáva podľa zákona č. 172/1998 Z. z. a zákona č. 289/2002 Z. z. Výšku platu a odmien za výkon funkcie starostu obce stanovuje obecné zastupiteľstvo svojím uznesením, pričom zohľadňuje kvalitu práce a pracovné výsledky. Starostovi obce Jaslovské Bohunice obecné zastupiteľstvo schválilo mesačný plat a ročnú odmenu v roku 2002 takto:

Uznesenie č. 6/99 z 13.1.1999:

Obecné zastupiteľstvo obce Jaslovské Bohunice schvaľuje novozvolenému starostovi v zmysle zákona NR SR č. 253/1994 Z. z. o právnom postavení primátorov miest a v znení zákona č. 172/1998 Z. z. s účinnosťou od 1.1.1999 základný plat, ktorý je súčinom priemernej mesačnej mzdy pracovníka v národnom hospodárstve podľa údajov Štatistického úradu Slovenskej republiky a násobku určeného podľa počtu obyvateľov obce k 31.12. predchádzajúceho kalendárneho roku. Takto vypočítaný plat obecné zastupiteľstvo rozhodlo zvýšiť na dvojnásobok. Uvedený plat sa valorizuje vždy k 1.4. kalendárneho roka. K základnému platu starostu prináleží príplatok za riadenie vo výške 2000,- Sk.

Uznesenie č. 320 z 27. mája 2002

Obecné zastupiteľstvo obce Jaslovské Bohunice schvaľuje odmenu starostovi obce podľa zákona NR SR č. 172/1998 Z. z. § 5 ods. 2 s prihliadnutím na náročnosť a kvalitu výkonu funkcie do výšky 40% súčtov platov za rok 2001.

Uvedená výška mesačného platu a ročnej odmeny tvorí hrubú mzdu, z ktorej sú realizované dane a odvody.

4. Prečo nie sú využité nebytové priestory v športovom areáli? Kto platí za ne nájomné, je nájomná zmluva s ostatným nájomcom ukončená? Ak áno, k akému dátumu sú odovzdané nebytové priestory v súlade s nájomnou zmluvou?

- Takto položenú otázku od zainteresovaného považujem za poľutovaniahodnú. Naviac aj keď sa v rozpore so stanovami ŠK Blava vyhlasujete za konateľa alebo štatutárneho zástupcu. Štatutárnymi orgánmi tohto občianskeho združenia je konferencia, správna rada a revízna komisia. Pri uvedomení si tohto stavu, potom nie je čudné, že neviete o tom, že sám užívate nebytové priestory v športovom areáli ako „prezident" ŠK. Klub bezplatne na náklady obce užíva šatne, saunu, masážne a rekondičné priestory, chodby a sociálne priestory pre verejnosť i mužstvá, sklady, aj vstupné objekty. V kancelárii „prezidenta" zodpovedáte za obecný telefón pre hlásenie zranení a vážneho volania súvisiaceho s činnosťou klubu. Iba za 9 mesiacov tohto roku ste vykonali 2054 volaní. Nerešpektujete upozornenia starostu ani zastupiteľstva.

Pokiaľ ide o ostatné nebytové priestory, pripomíname Vám, že na Váš osobný podnet a na základe dohody ukončil ďalší nájomca prevádzku bufetových a reštauračných priestorov k 1. 10. 2002. Pôvodné uzatvorenie tejto prevádzky bolo podmienené pripravenosťou podnikateľského subjektu zriadeného ŠK Blava ešte k 15. 9. 2002. Toto ste, p. Valovič, nesplnili. V rozpore so všetkými pravidlami ste svojvoľne založili ŠK BLAVA, s.r.o., so sídlom vo vlastnom byte na čísle 338 ako jediný konateľ. Bez rozvádzania súvislostí a dôsledkov je to neprípustné. Alebo príde k rýchlej náprave, alebo obec môže rozhodnúť o inom prevádzkovateľovi priestorov s oddychovým zameraním pre mládež ako herňu.

5. Koľko peňazí bude stáť výstavba amfiteátra a prevádzkovej budovy?

- Nie je jasné, aký amfiteáter a akú prevádzkovú budovu má žiadateľ na mysli. Pokiaľ by išlo o stavbu závlahového vodovodu, v rámci ktorého sú aj takéto objekty, potom dnes ešte nie je možné povedať, koľko peňazí bude stáť výstavba. V rámci verejného obstarávania dodávateľa stavby bola uzatvorená rámcová zmluva, v ktorej náklady sú uvedené podľa objemových ukazovateľov. Tieto sa pre každý objekt osobitne dohadujú podľa cenovej úrovne, trvania výstavby, technickej a materiálovej náročnosti, na každú časť sa uzatvárajú samostatné zmluvy. K dnešnému dňu je dohodnutý objem nákladov na projekty a statiku prevádzkovej budovy vo výške 5 miliónov Sk. Ide o etapovitú viacročnú stavbu, kde každá časť je samostatne užívania schopná. V súčasnosti prebieha dohadovanie cien časti profesií a kompletáž rozpočtov.

6. Koľko mesiacov a v akej funkcii pracoval methy? V akej triede bol odmeňovaný? Aké vysoké mal príplatky? Koľko to spolu stálo obec?

- Marcel Némethy nebol bývalý zamestnanec OcÚ a na OcÚ v Jaslovských Bohuniciach nepracoval.

7. Z akých dôvodov sa viackrát menil zámer kanalizácie? Koľko bude stáť obec nová ČOV? Z akých financií pôjdu platby? Aký je stav realizácie a čo je uhradené k 15.11.?

- Máte záujem o informácie z Malženíc, Dubového, alebo Radošoviec? V Jaslovských Bohuniciach sa „zámer kanalizácie" nemenil, obec je odkanalizovaná podľa projektu, bez zmien. Nebudeme mať novú ČOV, ale rekonštruovanú. Preto nevieme, čo by stála nová ČOV, záleží na rozsahu stavebnej časti, type a úrovni technológie, atď. U nás sa šetrí na pozemku, bazéne, stavebnej časti, práce sa robia za plnej prevádzky ČOV. Podľa výberového konania a uzatvorenej zmluvy o dielo je zmluvná cena 15 545 143,- Sk. Úhrada bude vykonaná z dotácií, vlastných zdrojov, úhrad za čistenie odpadových vôd a pod. Stav realizácie je dobrý a doteraz boli faktúrované práce vo výške 3 500 000,- Sk MŽP SR na základe dotačnej zmluvy.

8. Aký je stav pohľadávok a záväzkov obce k 15. 11., koľko dní sú po splatnosti a aké je ich saldo?

Každá obec má iný stav pohľadávok a záväzkov, čo je dané konkrétnymi podmienkami. Naviac 15.11.2002 nie je žiadnym účtovným obdobím a platby sú v neustálom pohybe. Napríklad obec Jaslovské Bohunice vykazuje k danému obdobiu pohľadávky vo výške 2 068 533,- Sk a záväzky v úhrnnej výške 2 306 474,70 Sk. Nie je dôležité k danému dátumu 15.11., koľko dní je ktorý záväzok alebo pohľadávka po lehote splatnosti. Dôležité je neprekročiť záväzky nad 60 dní v objeme nad 15 % bežných ročných príjmov obce.

9. Aká je úverová zaťaženosť obce k 15. 11. 2002? Aké úvery sú nesplatené, u akých bánk, na aký účel a kedy boli poskytnuté a čím sú ručené?

- Obec Jaslovské Bohunice je bonitným klientom Prvej komunálnej banky, a.s., ktorá zároveň spravuje účty štátnych úverov a dotácií na podporu bývania. Začať bytovú výstavbu nájomných bytov bolo osobitne výhodné v prípade zvládnutia prípravy do 30.7.2002, lebo štát prispel 50% nenávratnou dotáciou a 50% dlhodobým 30-ročným úverom vo výške úroku 3,9%. Po uvedenom termíne budú úvery iba bonifikované z bánk ako komerčné. Preto je logické, že obec Jaslovské Bohunice, ak začala výstavbu v polroku 2001 a 2002, nemá splatné úvery bytovej výstavby vo výške 21 890 464,- Sk, ktorá bude uhrádzaná z nájomného, a preto sa neráta do dlhovej služby obce. Úvery sú poistené.

Obec eviduje zostatok úveru z roku 1994 vo výške 525 000,- Sk, použitého na celoobecnú kanalizáciu a investičný, kapitalizačný úver z roku 2002 vo výške 8 000 000,- Sk, schválený z titulu výpadku rozpočtových príjmov tohto roku z miestnych poplatkov za umiestnenie jadrového zriadenia. Účel bol stanovený na komunikácie, elektrifikáciu, plynofikáciu, závlahový vodovod - prevádzková budova a doplnkové náklady spojené s výstavbou bytov. Úvery sa štandardne ručia i nehnuteľnosťou alebo bianco zmenkou banky.

10. Koľko príjmov mala obec spolu za roky 1990 - 2002? (podľa uzávierok, rok 2002 podľa rozpočtu).

- S úctou i potešením Vám oznamujeme, že obec Jaslovské Bohunice mala spolu za roky 1990 - 2002 toľko príjmov, koľko potrebovala získať na úhradu všetkých prevádzkových, poplatkových a investičných výdavkov. Boli to daňové i nedaňové príjmy, poplatky, dotácie, dary, príspevky vo výške 237 517 tis. Sk. Veríme, že otázky i odpovede sú zaujímavé aj pre ostatných občanov obce.

Šiesta Energetická pätnástka

Hodová sobota 28.9.2002 patrila aj tradičnej Energetickej pätnástke. Bol to 6. ročník tejto bežeckej súťaže. Prezentácia atlétov sa konala vo dvoch časových rozsahoch. Kategória detí štartovala o 13. hodine. Žiaci súťažili vo vekových kategóriách: dievčatá 1. - 3. ročník 500 m. Ako prvá dobehla do cieľa v tejto kategórii Mária Mizerová zo ZŠ Jaslovské Bohunice, s časom 2:09. Víťazke srdečne blahoželáme!

V kategórii 1. - 3. ročník chlapci na 500 m sa najlepšie umiestnil Patrik Páleník, z klubu BK Pyxinda, s časom 1:42. Z našej základnej školy v tejto kategórii bežali Peter Kocán, ktorý sa s časom 2:05 umiestnil na štvrtom mieste, Pavol Brunner s časom 2:15 dobehol ako šiesty, sekundu po ňom prebehol cieľom Filip Krč. 8. miesto si vybehal Martin Bachratý s časom 2:18, rovnako ako Juraj Jablonický. Na 10. mieste skončil Peter Uváčik z Radošoviec s časom 2:19, na 11. mieste David Spišský s časom 2:29, 12. miesto obsadil Erik Nápoký, 13. miesto Michal Barutík s časom 2:52 a 14. miesto Marek Hanáček s časom 3:23.

Beh žiakov pokračoval v kategóriách 4. - 6. ročník dievčatá a chlapci na 1000 m. Žiaci našej školy sa neumiestnili na oceňovaných miestach. V tejto kategórii bežali Lucia Kirinovičová, Lucia Slobodová, Martina Slobodová, Lenka Horváthová, Sandra Hričovská, Natália Miklošovičová, Simona Gondálová, Lucia Kocánová, Marek Jablonický, Jakub Svoreň, Jozef Hričovský, Filip Nigrovič, Richard Hanzal, Filip Hanák. Na behu na 1500 m sa dievčatá z našej školy nezúčastnili. Z chlapcov sa v behu na 1500 m 7. - 9. ročník ZŠ najlepšie umiestnil na 4. mieste Peter Nigrovič, za ním dobehli Martin Kirinovič, Filip Baša, Ivan Hanáček. Všetkým menovaným žiakom prajeme veľa zdravia, dobrých trénerov a v 7. ročníku Energetickej pätnástky o niečo viac športového šťastia.

Z pretekárov v kategórii mužov sa v celkovom hodnotení najlepšie umiestnili:

1. miesto **Ján Križák**, kateg. A, Klub AŠK Grafobal Skalica, čas: 0:48:15

2. miesto **Miroslav Hlúpik**, kateg. A, Grafobal Skalica, čas 0:48:34

3. miesto **Milan Jamrich**, kateg. A, STU Bratislava, čas 0:50:25.

Bežali aj ženy, 25. miesto získala Dana Janečková z Bardejova, ktorá prebehla cieľovou čiarou v čase 0:59:27 ako prvá žena tohto atletického podujatia. Ceny víťazom za organizátorov odovzdali predstavitelia SE, a.s., závodu VYZ o.z., EBO, o.z., ZOJES a obce Jaslovské Bohunice.

Ďakujeme všetkým účastníkom 6. ročníka Energetickej pätnástky za zaujímavé športové popoludnie, organizátorom za kvalitné atletické podujatie, občanom za povzbudzovanie bežcov. Ďalší, 7. ročník podujatia je plánovaný na sobotu 27.9.2003. Už teraz vás, vážení občania, pozývame.

Ľ. SERSENOVÁ

Putový pohár pre FC Ajax

Tradičnou súčasťou športového života v obci je každoročne organizovaný minifutbalový Blava Cup, ktorý sa teší pozornosti registrovaných aj neregistrovaných hráčov. V tohtoročnom 23. ročníku súťaže sa predstavilo 7 mužstiev. Prvenstvo si zaslúžene vybojovalo mužstvo FC Ajax, ktoré počas celej súťaže podávalo najvyrovnanejšie výkony. Favorit súťaže, mužstvo New Jersey Devils, sa muselo uspokojiť s druhým miestom. Na najvyššie pozície však útočia mladé mužstvá, čoho dôkazom je umiestnenie mužstiev Čukaričky a Sršne. Vyhodnotenie 23. ročníka podujatia sa uskutočnilo v Spoločenskom dome PD Jaslovské Bohunice. Putovný pohár a ostatné ocenenia prevzali muž-

stvá a jednotlivci z rúk starostu obce Petra Ryšku a prezidenta ŠK Blava Jaroslava Valoviča. Poďakovanie patrí sponzorom, ktorí boli ochotní materiálne a finančne podporiť priebeh Blava Cupu a prispieť k slávnostnej atmosfére pri vyhlásení výsledkov. Sú to: Obecný úrad Jaslovské Bohunice, Poľnohospodárske družstvo Jaslovské Bohunice, ŠK Blava Jaslovské Bohunice a Profišport Trnava.

Poradie mužstiev BLAVA CUP 2002:

1. FC Ajax	12	10	1	1	60:24	21
2. NJ Devils	12	8	1	3	47:14	17
3. Čukaričky	12	8	1	3	71:32	17
4. Sršne	12	6	1	5	38:32	13
5. FC Fofo	12	3	0	9	27:70	6
6. W.B.A.	12	3	0	9	27:56	6
7. Q.P. Rangers	12	2	0	10	16:58	4

Poradie strelcov:

1. Andrej Kobetič (Čukaričky) 23
2. Milan Hrčka (Čukaričky) 16
3. Zlatko Čapka (FC Ajax) 14
4. Pavol Slivenský (FC Ajax) 14
5. Peter Magula (NJ Devils) 12
6. Vladimír Pekar (Sršne) 11
7. Martin Junas (FC Ajax) 10
8. Michal Schmidt (Čukaričky) 9
9. Martin Gajarský (Sršne) 9
10. Roman Magula (NJ Devils) 8

- im-

Anketa Futbalista roka 2002 J. Bohuníc

Už tradične organizuje ŠK Blava anketu o najlepšieho futbalistu. Víťaz vždy získa pekný darček. Doterajšími víťazmi sú: Rastislav Michalička, Vladimír Nádaský, Zlatko Čapka, dvakrát Jozef Zvolenský. V tomto roku po viacerých zmenách v lete je viacero ašpirantov na zisk trofeje. Chceme využiť aj túto formu a dať príležitosť našim fanúšikom hlasovať. Za jarnú časť boli nominovaní 4 hráči a za jesennú znovu 4 hráči. Nomináciu vystrihnite, zakrúžkujte jedného hráča, dopíšte svoje meno odosielateľa a odovzdajte na ihrisku cez tréningy alebo v KD u obsluhy do schránky.

Nominácia:

HAJTMÁNEK	ZELENAY	ZVOLENSKÝ	BOGORA
PIOVARČI	FAKTOR	PLANČO	LIPNICKÝ

Odosielateľ: .....

Hádajte s nami!

Milé deti aj niektoré vyučovacie hodiny môžu byť pre žiaka zaujímavé. Neveríte? Napríklad na hodine prírodovedy môžete využiť tieto hádanky:

Zlatou slamkou vodu zbiera
z mora, z rieky i z jazera
a vo všetkých častiach sveta
oblaky z tej vody splieta. (slnko)

Verne slúži a vie komu,
nebojí sa nikoho.
Pobehuje vôkol domu,
na cudzieho havká. (pes)

Keď zas teplý vietor zanôti,
vrátia sa k nám, sadnú na drôty,
zaštebocú pre radosť a potechu,
domček z blata zavesia si pod strechu. (lastovičky)

Keď sa nebo zlosťou mračí,
že ho ťaží vlaha,
cestu svoju ohňom značí,
bičom prudko šľahá. (blesk)

Čudné perie z neba padá,
skryje stromy, chodník autá.
Teplým plášťom halí sady
a deti ho majú rady. (sneh)

Dobiedzavý ako mucha,
pchá sa drzo do kožucha,
tlačí sa aj do bytu,
cez škáročku odkrytú. (mráz)

NAŠA DOPLŇOVAČKA

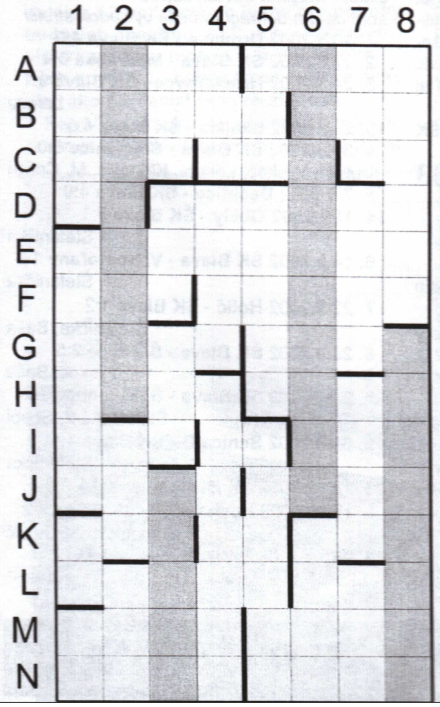

- Gejza môj, kam ťa to vedú tí policajti?
- Do basy.
- (Dokončenie v tajničke.)

Doplňte výrazy!
8: POVOLALA
7: HUMENNÉ
6: ATRAPA, POHĽAD, PRÁŠOK, VANDAL
5: BOSNA, DAKAR, HLÚPO, NÚKAL
4: ALAN, ALKY, ÁRIA, DELO, KRUH, OLDO, OONA, OSEV, PLOT, POND, SAMÉ, SLON, SOLL, ŠERM, TELO, ZDAR, ZJAV
3: AJA, AKA, AMA, EMA, IRA, KRA, MAŽ, OKA, OLA, ORA, OTO, PVA, RAZ, RBA, SOB, TOK, VAR, ŽER.
2: AN, ER, MB, RD, SS, UA

Prvá časť tajničky 2/I.
Druhá časť tajničky 3/IV.
Tretia časť tajničky 6/I.
Posledná časť tajničky 8/II.

Vladimír Sersen

Vylúštenú tajničku pošlite do 15.1. 2003 na adresu: 919 30 Obecný úrad Jaslovské Bohunice. Jeden úspešný riešiteľ bude odmenený knihou.

- r -

Od Nového roku nový zubár

V roku 1991 sme dokázali presadiť vznik nového zdravotníckeho obvodu. Zmena rajonizácie bola a dodnes je veľkým úspechom. Aké služby zdravotníctvo poskytuje, za to nemôžeme. Dokázali sme ísť v ústrety a s lekárňou i všeobecným lekárom sme boli spokojní. Viac by sme uvítali služby detskej lekárky, ale malý počet detí tomu bráni. Veríme, že trápenie so zubnou ambulanciou sa končí. Zastupiteľstvo predvídavo určilo postup, v akom poradí treba rokovať so záujemcami. Konečne boli dvaja. Zásluhou znovu alkoholického extempore aj novej záujemkyne, okamžite bolo rozhodnuté, že nájom ambulancie bude poskytnutý po získaní licencie mladému lekárovi MUDr. Marekovi Michalíkovi, ktorý si chce od začiatku u nás založiť svoju prax. Zatiaľ je to slobodný sympatický mladý muž, ktorý sa rozhodol z rodných Zlatých Moraviec presťahovať k nám, do skromného bytu, ktorý musí prideliť obecné zastupiteľstvo. Urobíme všetko pre stabilizáciu a skvalitnenie vybavenia zubnej ambulancie. Nebudú to malé výdavky, ale nevzdáme sa. Veríme v návrat pacientov, v šetrenie času i peňazí za prevenciu i ošetrenie detí i dospelých. Veď ambulancia je v strede obce i blízko školy.

Vymaľovanú a vyčistenú ambulanciu skontrolovala okresná hygiena v zastúpení Dr. Ondicovou v piatok 22.11.2002. Veríme, že Národný úrad práce podporí významnou čiastkou podnikateľský projekt pána doktora a že získame rad sponzorov na dobré dovybavenie a úpravy ambulancie. MUDr. Mareka Michalíka, ktorý si už stihol prezrieť obvodné zdravotné stredisko, rekonštruovaný kaštieľ a zaujímal sa o ďalší rozvoj obce, úprimne vítame a tešíme sa na jeho služby i dobrú spoluprácu od 1. januára 2003.

PETER RYŠKA, starosta

Starostlivosť sa vyplatí

Pre mnohých z nás je návšteva u zubného lekára nepríjemným zážitkom spojeným so strachom z bolesti, ktorá je často dôsledkom zanedbanej starostlivosti o chrup. Predchádzať jej možno pravidelnou návštevou u stomatológa a správnou hygienou. Podmienkou kvalitných služieb je dostupnosť a moderné technické vybavenie. Prvý január je dňom opätovného sprevádzkovania zubnej ambulancie so sídlom v zdravotnom stredisku. Ambulancia bude zabezpečovať preventívne prehliadky a ostatnú liečebnú starostlivosť. Vybavená bude modernou stomatologickou technikou, na čom má zásluhu aj starosta obce Peter Ryška, ktorý zabezpečil formou sponzorského daru novú stomatologickú súpravu, za čo mu chcem týmto vyjadriť poďakovanie za seba a všetkých, ktorým prinesie úžitok.

Narodil som sa v Zlatých Moravciach, kde som absolvoval gymnázium Janka Kráľa, v štúdiu som pokračoval na Lekárskej fakulte Univerzity Karlovej v Plzni. Po jej absolvovaní som sa zamestnal ako stomatológ v NsP Nitra, kde som pracoval do vykonania atestačnej skúšky zo všeobecnej stomatológie.

MUDr. MAREK MICHALÍK

Koniec hry na slepú babu

Každý súdny človek a fanúšik nášho futbalu vie, kto a aké podmienky vytvára pre šport, osobitne futbal, v našej obci. Kto vybudoval ŠK Blava na súčasnú úroveň. Pôvodne som nechcel vnútorné závažné problémy klubu, spôsobené Jaroslavom Valovičom, v tomto volebnom čase zverejňovať, ale ak on podsúva verejnosti názor, že v Jaslovských Bohuniciach niekto škodí futbalu a nie sú pochopené jeho nové myšlienky, potom nie je možné obchádzať tieto problémy bez povšimnutia. Príliš veľa sme obetovali a urobili, aby niekto pre svoje osobné záujmy poškodil dobré meno klubu a obce.

Mnohí sa pýtajú, čo sa to vlastne deje. Jednoducho, pán Valovič dostal do kompetencie reprezentovať hotový klub aj s podporou obce a sponzormi. Jeho celým poslaním malo byť dodržiavať stanovy organizácie, plniť finančné a hospodárske rozhodnutia Správnej rady, zvolávať jej zasadnutia, Správna rada zvolávať konferenciu, dbať o vedenie účtovníctva a na zápasoch si preložiť ruky. V čom je problém?

Rozpadla sa Správna rada, dva roky nebola konferencia, vlastne skoro iba hráči s neznámymi ľuďmi tvoria členskú základňu. Koná sa nehospodárne, odmieta predložiť revíznej komisii zmluvy, účtovné a pokladničné doklady, písomnosti. Za rok 2001 na tretiu žiadosť predložil niečo, k čomu sa nebudem verejne vyjadrovať. Za rok 2002 nepredložil nič, pritom ročný rozpočet klubu je v priemere 3 milióny Sk. Z poslednej konferencie vo februári 2001 stratil schválenú zmenu stanov. Valovič je prezident, nie je jasné, kto je pokladník, nie sú vyúčtované rôzne akcie a oprávnenosť nakladania s prostriedkami (i dotačnými z rozpočtu obce) nie je možné overiť. Z jeho strany nie je podpísaný takmer ani jeden pokladničný výdavkový doklad. Svojvoľne, napriek zákazom, objednáva práce na ihrisku za cca 135 tisíc Sk, ale nezaplatí. Kde sa obrátime, tam sú narobené dlhy, na ktoré ani nereaguje. 22 tisíc v bare, za 25 tisíc dal vyhádzať tovar nájomcu z bufetov, v SPS Závažná Poruba, v ubytovniach. Z roku 2001 sa prenáša polmiliónový dlh, z toho približne polovička Profišportu. Ak by som nezabezpečil sponzorské pred posledným zápasom vo výške 120 tisíc Sk, možno by sa zápas ani nehral. Slušné upozornenie nestačilo, na oficiálne listy nereaguje. Sám si dáva po ulici podpisovať členstvo a hovorí, kto je členom Správnej rady, Revíznej komisie bez konferencie. To sú manipulácie v rozpore so stanovami. Bordel a neférovosť, aké si nepamätám. Žiadať nápravu je „zbytočný tlak"? Uvedomujeme si vôbec vážnosť situácie? Je si pán prezident klubu vedomý, koho vážne ohrozuje? To je neúcta k ŠK Blava i obci Jaslovské Bohunice. Ak neplatil včas nájomné za byt alebo nevrátil obci bez nátlaku peniaze z titulu predčasného predaja bytu, kazil svoje meno. Teraz nezodpovedne narába s niečím, čo nie je jeho.

Veci sa dajú do poriadku a vy posúďte, kto a prečo škodí futbalu. Priestory športového areálu sa znova otvoria pre mládež.

PETER RYŠKA
predseda Revíznej komisie

Nevšedná futbalová jeseň

Táto futbalová jeseň môže mať viaceré prívlastky. Úspešná, príjemná, striedavá, prekvapujúca, alebo nevšedná. Na hlbšie rozbory výkonov bude čas počas dlhej zimy. Dnes už vieme, že tento kolektív má obrovský potenciál a perspektívu. Po rozpade jarného kádra a finančných problémoch, sme mali vážne obavy. Záchranu a stabilitu priniesol riaditeľ EBO Ing. Štefan Schmidt. Patrí mu za to poďakovanie. Získali sme nových mladých hráčov. Takýto výborný vstup do súťaže sme ešte nemali. Zo 7 zápasov 6 výhier.

Dosť bolo hlasov, že budeme niekoľko kôl bez bodu a čakajú nás vysoké prehry aj doma. Prispel k tomu aj žreb. Hlavne však prístup hráčov, dobrá mladá partia, šťastie ale aj kvalitné výkony. Dobré výsledky mali vplyv na pohodu v klube, pomôcť nám prišli aj páni Hutta, Přidal, Bulla. Chcem aj im poďakovať. Boli sme už veľmi na očiach, neprajníkov pribúdalo a prišla kontumačná prehra, nielen našou vinou. Nevyzretosť hráčov, oslabenie kádra, strata formy a aj uspokojenie sa spôsobili náš ústup z čelných pozícií. Našťastie držíme si plusové body v tabuľke pravdy, čo tu ešte nebolo. Zisk 25 bodov po dobrej zimnej príprave a vhodnom doplnení kádra, dáva veľmi dobré vyhliadky pre jar. Rozhodnutie staviť na mladých a pomerne neznámych hráčov sa ukázalo správne. Preto treba ešte skvalitniť prácu s mládežou.

Po hrozivom začiatku žiaci nabrali správny smer hlavne zásluhou dvojice trénerov Dubec, Kirinovič. Spokojnosť môže byť aj s dorastom, dobrú prácu odviedol realizačný tím Zaťko, Matolek. Aj keď u dorastu platí, že mali aj na viac. V ich veku však musíme byť ešte trpezliví. Nezabúdame ani na mužstvo starých pánov. Ich aktivita aj výkony rastú, a to je vítané.

Vedenie klubu sa dostalo na jeseň pod zbytočný tlak, nové myšlienky neboli pochopené. Robilo sa v prospech futbalu. Dalo sa zrealizovať ešte veľa dobrých vecí. Elán a nadšenie boli utlmené, škodiť futbalu je nevhodné. Futbal ľudí baví, teší a spája. Nech to platí aj v Jaslovských Bohuniciach.

JAROSLAV VALOVIČ, prezident ŠK

Výsledky - jeseň 2002/2003

A-mužstvo - III. liga
kolo dátum domáci - hostia výsledok strelci

1. 11.8.2002 **Topoľčany - ŠK Blava** 0:3 Faktor, Böhman, Plančo
2. 17.8.2002 **ŠK Blava - Levice** 1:0 Lipnický
3. 25.8.2002 **Sládkovičovo - ŠK Blava** 2:3 Lipnický 2, Faktor
4. 31.8.2002 **ŠK Blava - Z. Moravce** 2:1 Lipnický, Faktor
5. 7.9.2002 **Prievidza - ŠK Blava** 0:0
6. 14.9.2002 **ŠK Blava - Spartak B** 2:0 Lipnický, Faktor
7. 9.10.2002 **Štúrovo - ŠK Blava** 2:2 Suchoň, Faktor
8. 29.9.2002 **ŠK Blava - D.Vestenice** 3:1 Lipnický 2, Plančo
9. 6.10.2002 **Báč - ŠK Blava** 4:1 Plančo
10. 23.10.2002 **ŠK Blava - L. Rovne** 0:0
11. 19.10.2002 **Nové Zámky - ŠK Blava** 1:0
12. 26.10.2002 **ŠK Blava - Neded** 2:1 Krajčovič, Plančo
13. 2.11.2002 **Šaľa - ŠK Blava** 2:1 Plančo
14. 9.11.2002 **Bánovce - ŠK Blava** 1:1 Lipnický
15. 16.11.2002 **ŠK Blava - Myjava** 2:1 Suchoň, Lipnický

Dorast - IV. liga
kolo dátum domáci - hostia výsledok strelci

1. 11.8.2002 **Radošina - ŠK Blava** 4:1 Karol
2. 18.8.2002 **ŠK Blava - Tovarníky** 2:1 Bubán, Janovič
3. 25.8.2002 **Radošovce - ŠK Blava** 2:2 Janovič, Kubiš
4. 1.9.2002 **ŠK Blava - Ilava** 3:1 Strhár 2, Kubiš
5. 8.9.2002 **Zeleneč - ŠK Blava** 2:8 Karol 3, Mišovič 2, Kubiš, Janovič, Martinkovič
6. 15.9.2002 **ŠK Blava - ŠK Skalica** 2:1 Karol, Janovič
7. 22.9.2002 **Hlohovec - ŠK Blava** 2:1 Bubán
8. 29.9.2002 **ŠK Blava - D. Vestenice** 1:3 Gajarský
9. 6.10.2002 **Kúty - ŠK Blava** 1:1 Bubán
10. 13.10.2002 **ŠK Blava - L. Rovne** 4:1 Bubán, Strhár, Kubiš, Martinický
11. 30.10.2002 **Partizánske - ŠK Blava** 1:1 Mišovič
12. 27.10.2002 **ŠK Blava - Smolenice** 3:3 Karol, Bubán, Mišovič
13. 3.11.2002 **Čáčov - ŠK Blava** 2:1 Karol
14. 10.11.2002 **Chynorany - ŠK Blava** 0:4 Zachar, Janovič, Henček, Mišovič
15. 17.11.2002 **ŠK Blava - Nemšová** 1:3 Karol

Žiaci - krajská súťaž, západ
kolo dátum domáci - hostia výsledok strelci

1. 10.8.2002 **Urmince - ŠK Blava** 4:0
2. 17.8.2002 **ŠK Blava - Modranka** 0:4
3. 24.8.2002 **Hrnčiarovce - ŠK Blava** 9:1 Lehuta
13. 29.8.2002 **Skalica - ŠK Blava** 4:0
4. 31.8.2002 **ŠK Blava - Smolenice** 6:0 Krutý 2, Vyskoč, Lehuta, Kirinovič, M. Čeliga
5. 7.9.2002 **Dechtice - ŠK Blava** 4:0
14. 11.9.2002 **Gbely - ŠK Blava** 5:1 Štefanička
6. 14.9.2002 **ŠK Blava - V. Kostoľany** 1:2 Štefanička
7. 22.9.2002 **Holíč - ŠK Blava** 1:2 Štefanička, Baša
8. 28.9.2002 **ŠK Blava - Šúrovce** 2:5 Vyskoč, Baša
15. 2.10.2002 **ŠK Blava - Š. Humence** 3:2 Štefanička 2, Sobol
9. 6.10.2002 **Senica B - ŠK Blava** 1:1 Štefanička
10. 12.10.2002 **ŠK Blava - Brodské** 0:0
11. 19.10.2002 **Suchá n. P. - ŠK Blava** 1:2 Štefanička, Kirinovič
12. 26.10.2002 **ŠK Blava - Solčany** 1:0 Vyskoč

OBECNÝ INFORMÁTOR ● *Občasník* ● Vychádza od roku 1991. Vydáva Obecný úrad Jaslovské Bohunice. Registračné číslo 97/00384 - Okresný úrad v Trnave. Predseda redakčnej rady: Peter Ryška. Fotografie: Vladimír Sersen. Technická výroba: Tripsoft Trnava. **Nepredajné.**