OBECNÝ INFORMÁTOR

October 1991 6

VYBERTE SI:
• Kto vyrieši problém • Po Michale... • Paderovské otázky • Do skautskej služby • Futbalová kríza • Vítame hodárov! •

VÍTAME HODÁROV!

Každoročne na Michala, 29. septembra, slávime v našej obci hody. Hodová nedeľa je príležitosťou, kedy sa stretnú príbuzní, priatelia a známi zblízka i zďaleka. Vitajte teda zase doma, rodáci!

Budeme platiť?

Združenie miest a obcí na Slovensku - regiónu Jaslovské Bohunice sa pripravuje na stretnutie s premiérom slovenskej vlády Jánom Čarnogurským. Jeho členovia veria v riešenie už známych problémov v krátkom čase. Podľa informácií z Ministerstva hospodárstva Slovenskej republiky "veci" sa pohli. Nedôveru v rešpektovanie požiadaviek ZMOS-u budí zvýšenie cien elektrickej energie o 70 percent schválené hospodárskou federálnou radou. Ak nebudú brať do úvahy požiadavky regiónu, nebudeme zase my nútení rešpektovať zvýšenie cien. Budeme platiť v pôvodných cenách a viac nie! Čo na to poviete? **(pr)**

PRI VATRE

Dvadsiateho deviateho augusta popoludní sa v parku rozhorela "vatra" pri príležitosti 47. výročia Slovenského národného povstania. Pásmom ľudových piesní uviedla program na harmonike Adrika Kocianová. Súťažou o najaktívnejší tanečný pár otvoril diskotéku Miroslav Miklošovič. V príjemnom prostredí novo upravovaného parku mladí i starší strávili príjemný večer. Starší v rozhovoroch o tom, čo bolo, ale najmä o tom, čo je a čo nás čaká, mladší v bezstarostnom šantení za zvukov diskotékovej hudby i ľudových pesničiek. V pahrebe spomienkovej vatry si niektorí opiekli rôzne dobroty, ktoré zaujali hlavne tých mladších. Aj bez okázalosti a pocitu nútenosti to bola akcia, ktorá sa vydarila. Kto prišiel, želal si, aby takých spoločných podujatí bolo čo najviac.

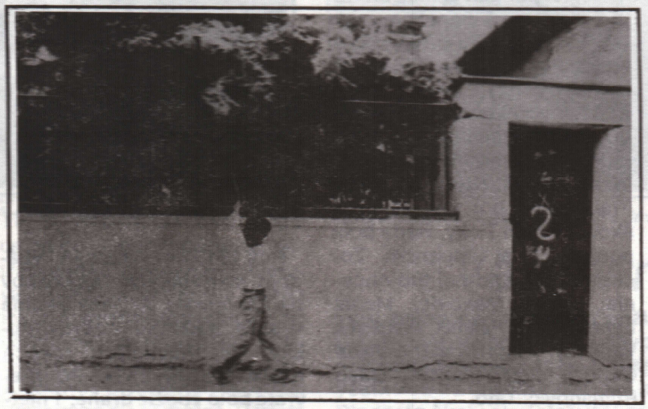

Cing, cing, vo vrecku mám dvadsať korún. Koľkokrát sa budem môcť previezť na kolotočoch? *Foto: Milan Šedo*

SPOJENIE OBCE S POĽNOHOSPODÁRSTVOM

DOŽINKOVÉ OSLAVY

Po návrate našich kombajnistov z Moravy sa 31. augusta 1991 uskutočnila členská schôdza Poľnohospodárskeho družstva spojená so skromnými dožinkovými oslavami. Bohatou účasťou členovia družstva, aktívni pracovníci i dôchodcovia dokázali, že sa o ďalšiu budúcnosť družstva zaujímajú a sú odhodlaní ťažké časy prekonať.

Zaujímavý, dôstojný a dojemný bol úvod slávnosti pripravený pracovníkmi družstva na čele s Jankom Jablonickým, v ktorom účinkujúci ukázali, že majú nielen pracovité ruky, ale aj pekné slovenské hlasy. Za odovzdanie dožinkového venca poďakoval predseda družstva Ing. Vladimír Pekar. O priebehu celej žatvy i jednotlivých prác, o zhodnotení výnosov, ekonomike družstva postupne informovali členov hlavný agronóm Ing. Jozef Bulla, ekonómka Ing. Iveta Jablonická a predseda družstva Ing. Vladimír Pekar. Za obecný úrad sa prihovoril prítomným starosta obce Peter Ryška. Z dožiniek sa prítomní rozchádzali odhodlaní dotiahnuť najťažší rok v novodobej histórii družstva do úspešného konca, čo sa určite môže podariť.

O príjemné prekvapenie sa postarali družstevníci na Obecnom úrade, kde odovzdali krásny dožinkový veniec. Po desiatkach rokov okrem zvýraznenia dobrej vzájomnej spolupráce sme si uvedomili i symboliku tohto aktu - historické spojenie obce s poľnohospodárstvom.

(per)

Kto vyrieši problém

Dukovany odmietajú výstavbu medziskladu vyhoreného paliva v ich lokalite. Združenie miest a obcí na Slovensku - región Jaslovské Bohunice listom svojho predsedu Petra Ryšku 10. septembra 1991 adresovaným Ministerstvu hospodárstva Slovenskej republiky na základe rozhodnutia regionálnej rady odmietlo dovoz vyhoreného paliva a odpadov do našej lokality. Vážny problém hroziaci odstavením elektrárne Dukovany alebo po roku 1993 i elektrárne Jaslovské Bohunice. Kto tento problém a ako vyrieši? Zostanú Jaslovské Bohunice jedinou skládkou rádioaktívnych odpadov a vyhoreného paliva v Česko-Slovensku súčasne s katafalkom jadrovej elektrárne A-1? Ako to vlastne bude páni Čalfa, Klaus, Dlouhý, Vavroušek, či páni zo Slovenskej vlády a parlamentu? Nebudete brať na vedomie Jaslovské Bohunice a regionálne združenie? Je najvyšší čas stretnúť sa na najvyššej úrovni, pokiaľ nie je neskoro!

(er)

POZNÁMKA: Okres Trnava 18. septembra 1991 navštívil predseda federálnej vlády Marián Čalfa. Popoludní besedoval s poslancami mestského zastupiteľstva a ďalšími prítomnými. O problémoch, najmä ekologických, ktoré trápia obyvateľov regiónu Jaslovské Buhunice ho informoval starosta Jaslovských Bohuníc a predseda regionálneho ZMOS Peter Ryška. Zdôraznil, že tento región nie je nijako zainteresovaný formou "odškodného" na skutočnosti, že atómka chtiac - nechtiac zanacháva stopy na okolí. "Beriem si za domácu úlohu z tejto cesty pomôcť pri riešení tohto problému," prisľúbil premiér Čalfa.

Po Michale ...

- *Ak sa do Michala hrozno nedovarí, nebudeš mať z neho vína súdok starý.*
- ***Keď na sv. Michala prší, bude málo vína, veľa vody.***
- *Michal všetko z poľa spichal.*
- ***Ber Michale, čo boh daje.***
- *Po Michale môžete pásť i na povale.*
- ***Ak na Michala fučí vietor od východu alebo severu, bude tuhá zima.***
- *Ak noc pred Michalom jasná jest, tedy má veliká zima nasledovať.*

Poďakovanie dôchodcov

Rad skôr narodených občanov, ktorí sa roky hrbili na jaslovsko-bohunických poliach a dnes sú v dôchodkovom veku na zaslúženom odpočinku, cíti ťažkú situáciu poľnohospodárov a svojho družstva. O to viac si váži prístup súčasného vedenia Poľnohospodárskeho družstva v Jaslovských Bohuniciach, ktoré v rámci dožinkových slávností na nich nezabudlo a umožnilo im vzájomné stretnutie. Za takýto prístup vedeniu ďakujú prostredníctvom nášho informátora. Radi tak činíme. **(ka)**

PIATE POKRAČOVANIE SERIÁLU

AKÁ JE NAŠA MINULOSŤ

Dejinným vývojom dospeli udalosti ku kulminačnému bodu v roku 1914 - vypukla svetová vojna.

SVETOVÁ VOJNA

nenašla ľudí v našej dedine celkom nepripravených. Doma zostali ženy a matky. Výnos svojej mozoľnatej práce dávali na štátnu pôžičku, lebo verili sľubom, že muži sa vrátia alebo dostanú dovolenku. No verilo sa nadarmo. S neúspechom a dlhým trvaním vojny došlo i na zbieranie obilia od sedliakov. Doma sa jedával často iba kukuričný chlieb. Bieda bola veľká. Strata mužských pracovných síl bola nahradená vojenskými zajatcami, ktorí často ochotne gazdovali a vypomáhali.

ROK 1918

priniesol ukončenie vojny a prevrat. Do dediny prišli vojaci, ktorí hlásali heslá: "Sloboda - rovnosť - bratstvo". Ale náš roľník-dedinčan, rovnako ako mnohí, si toto heslo vyložili podľa svojej rozumovej filozofie. Sloboda - rovnosť - bratstvo, to všetko odznelo, ale v ušiach zostalo len slovo "sloboda". Našim ľudom znamenala úplnú neviazanosť a nepodriadenosť. A takto chápajúc slobodu, robili ľudia všetko to, čo im prišlo na myseľ. Ba mysleli si, že takto chápanú slobodu si môžu vyriešiť na vlastnú päsť. V takýchto chvíľach došlo k mnohým nedorozumeniam a prestrelkám. Prišlo na rabovanie a zbíjanie ich utláčateľov - židov. Karola Žida - Karola Diamanta - vyrabovali. Zigmund Fürst sa zachránil prefíkanou šikovnosťou. Ľud sa chcel pomstiť aj maďarónovi - notárovi Tibenskému, ale ten sa tiež zachránil. Vyrabovala sa aj pálenica. Nik si nemohol byť istý, že mu do rána niekto neodcudzí dobytok alebo niečo z majetku.

Do tohto neporiadku zasiahlo zriadenie Národnej rady. Predsedom bol pán správca školy - Viliam Tichý. Rada bola potvrdená aj županom Zochom. Patrili do nej títo občania: Ignác Makovic, Martin Lehen, Jozef Páleník, František Varinský, Anton Rapant, Jozef Gádoši, Jozef Hornák, Slavo Rumanovič. Táto

NÁRODNÁ RADA

bola potvrdená posádkovým veliteľstvom v Trnave dňa 6. decembra 1918. Začiatkom novembra prišlo do dediny niekoľko vojakov a českých četníkov, ktorí oznámili ľudu vznik Československej republiky a koniec Rakúsko-Uhorskej monarchie. Vyzvali ľudí, aby zachovávali poriadok stanovený zákonmi Československej republiky.

V školskom roku 1918/19 sa začalo vyučovanie v riadnom čase maďarskou rečou podľa zákona Aponyiho z roku 1907. Avšak 28. októbra 1918 sa stal prevrat. V škole sa začalo vyučovať slovenčinou. Navzdory nedostatku slovenských učebných kníh bol úspech žiakov dosť dobrý. Žiakov zapísaných v I. triede bolo 84 a v II. triede 86. Spolu 170 žiakov.

Takto vyzeralo mlátenie obilia v roku 1925.

Rok 1919 bol vzrušujúci vpádom maďarských boľševikov na Slovensko. Aj naša dedina vyslala niekoľko dobrovoľníkov. Po uplynulých rokoch nastal kľudný život. Po prevrate bolo zbožie drahé: 1 metrák žita a raže stál od 350 - 400 Kčs. Jačmeň 300 Kčs. Ľud si republiku pochvaľoval. Dosť značný nedostatok pracovných síl nepôsobil blahodárne len u nás, ale i za hranicami. Tí, ktorí odišli v týchto zlých časoch do Ameriky za robotou, radi podporovali svoje rodiny "dolármi". Slovo dolár vyvolalo v ľuďoch pocit hrdej radosti. Jednako nebolo dopriané tešiť sa všetkým rovnako. Veď koľkí sa nepovracali z boja?

No aj duševné rany sa časom zahojili a zacelili. Žilo sa dobre až do roku 1928. Veľká zima narobila hodne škody, aj suché leto nebolo tiež na osoh. Mnoho roľníkov nielen u nás, ale všade, bolo hmotne poškodených.

(Pokračovanie v budúcom čísle) (mks)

SPOMIENKA ZOSTANE

Cintorín pri kostole v Bohuniciach je na zaplakanie. Naklonené náhrobné kamene, neupravené, burinou zarastené hroby, rozpadajúce sa ploty. Skutočne nedôstojné miesto pre živých i mŕtvych. Cintorín, kde sa viac ako dvadsať rokov nepochováva, je v neutešenom stave, ktorý treba napraviť. Pre záchranu náhrobných kameňov sa navrhuje ich sústredenie na jedno až dve miesta v doterajšom priestore a zriadenie miesta pre spomienkové zapálenie sviečok a umiestnenie vencov. Z ostatného priestoru vytvoriť park s prístupovými chodníkmi, novým estetickým oplotením vhodne dotvárajúcim celkový kolorit okolia chrámu a námestia. Prípadné žiadosti o premiestnenie pozostatkov a náhrobného kameňa na nový cintorín sa budú zabezpečovať na náklady obce. Súhlasíte?

SEPTEMBROVÝM ZAZVONENÍM

Septembrovým zazvonením začala svoju činnosť v našej obci aj pobočka Základnej umeleckej školy Hlohovec. Nastal čas, kedy majú deti možnosť venovať sa svojim záľubám, úspešne rozvinúť talent, lepšie sa pripraviť na život. Na pohovoroch a prijímacích skúškach sa zúčastnilo asi 85 percent prihlásených. Veríme, že mladí budúci umelci vo svojom odhodlaní a nadšení vydržia. Ak sa stav žiakov stabilizuje a bude dostatočne vysoký, naskytá sa možnosť zriadiť samostatnú Základnú školu umenia. Bola by škoda šancu nevyužiť. Ďalšie desaťročie by už nemusela táto príležitosť byť. Škoda, že zriadenie ZUŠ-ky podcenila okresná školská správa v Trnave. Vzhľadom na ich podporu a náklonnosť dúfame, že zameškané dobehneme a že vyriešia aj personálne obsadenie. Na počesť zriadenia ZUŠ-ky pripravuje Obecný úrad spolu so ZUŠ Hlohovec "galaprogram", na ktorom 25. októbra 1991 vystúpia konzervatoristi zo Žiliny. Všetkých Vás pozývame.

(pr)

VÝBEROVÁ ORGANIZÁCIA OD ŠESŤ ROKOV

Do skautskej služby

Dvadsiateho siedmeho mája 1990 sa uskutočnil v Žiline dlho očakávaný slovenský snem skautov a skautiek. Slovenskí skauti takto už po štvrtýkrát oficiálne začali svoju činnosť, dúfajúc, že tentoraz natrvalo. Na rokovaní snemu sa zúčastnili zástupcovia svetovej organizácie WOSM zo Ženevy a WAGGS z Londýna a iní zástupcovia zo zahraničia.

Dnes po dvadsiatich dvoch rokoch núteného mlčania znovu nastupujeme do svojej skautskej služby a veríme, že po víťazstve demokracie to už bude nástup na dlhú púť po skautskej ceste. Cesta skautského bratstva a sesterstva nám otvára celý svet. Dvadsiateho tretieho júla 1990 na 32. svetovej konferencii skautského hnutia v Paríži všetkých 105 prítomných delegácií z celého sveta nás jednoznačne znovu prijalo do svetového skautského hnutia.

Základné idey slovenského ako aj svetového skautingu sa opierajú o skautský sľub a zákon, ktorý vypracoval Baden Powell. A.B. Svojsík ho prispôsobil na naše podmienky. Skautské hnutie sa môže rozvíjať iba v demokratickej spoločnosti. Skauting na Slovensku sa obnovuje vo viacerých zásadách. Skautská organizácia musí byť úplne nezávislá. V nej majú rovnaký priestor pre prácu všetci občania našej vlasti, ktorí súhlasia so zásadami skautského hnutia vyjadrenými v sľube a zákone.

Je výberovou organizáciou pre dievčatá a chlapcov od šesť rokov. Tu sa realizuje výchova podľa osobností a psychologických potrieb dievčat a chlapcov. Vstupovať do skautského hnutia možno iba z vlastného rozhodnutia po oboznámení sa so základmi skautingu a v tom je jeho výberovosť. Kolektívne prestupy do skautskej organizácie nie sú možné. Účelom organizácie je povznášať mravnú i telesnú zdatnosť mládeže i dospelých členov hnutia podľa skautských zásad a usmerniť ju k službe štátu a národu v duchu demokracie a humanizmu. Organizácia používa ako odznak hnutia skautskú ľaliu s reliéfom slovenského znaku, ktorá má zákonnú ochranu. Členovia organizácie majú právo nosiť rovnošatu, odznaky a vlajky podľa vnútorného organizačného poriadku vydaného náčelníctvom.

Milé deti a staršia mládež! Ak máte záujem pracovať v skautskej organizácii, prihláste sa! Kedy? Už v októbri. Presný termín prvej schôdze bude zverejnený na nástenke.

Zástupca vedúceho 2. odd. Skautov v Trnave **Jozef Fančovič**

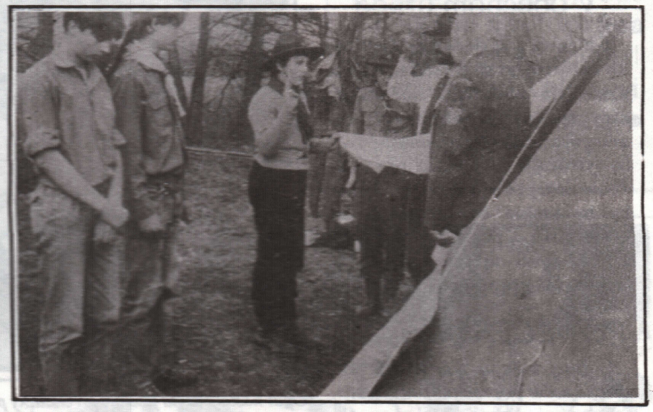

Cesta skautského bratstva a sesterstva otvára celý svet.

Vážení rodičia,

ktorí ste sa podpísali pod požiadavku výučby angličtiny, máte pravdu! Má to iba maličkú chybičku krásy. Spamätali ste sa po otvorení školského roka. K dispozícii nie je potrebný odborník. Všetko sa dá časom riešiť, ale nie spôsobom, ktorý ste uplatnili. Riaditeľa školy si všetci vážime, za vykonanú prácu mu musíme iba poďakovať. Nezaslúži si spôsob, akým ste voči nemu vystupovali pri odovzdávaní žiadosti. Alebo to má byť odmena za to, čo v obci vykonal? Verejne sa mu za niektorých svojich spoluobčanov ospravedlňujem. Nechcem však tým povedať, že úroveň výučby jazykov netreba zlepšovať. starosta

TEPLOFIKÁCIA

Postup v teplofikácii obce sa podstatne zintenzívnil. ISAR Bratislava a Atómové elektrárne Bohunice zvýšili dôraz najmä v riadení prác. Budeme v tomto roku kúriť podľa prísľubov? Ak áno - odmeníme ich. (P)

PADEROVSKÉ OTÁZKY

"Kedy pokročíme s paderovským kulturákom?" pýtali sa poslanci. - Zámer tohto roku v plnom rozsahu platí. Do "Martina" bude opravená a dokončená hrubá stavba. Objekt bude uzatvorený, zazimovaný, vrátane strechy. V zime sa zrekonštruujú izolácie a v lete stavbu dokončíme. Kultúrny dom na hody v roku 1992 slávnostne otvoríme.-

"Bude sa opravovať aj verejné osvetlenie v Paderovciach?" - Určite. Kritický a priam nebezpečný stav verejného osvetlenia sa musí odstrániť na sídlisku v Jaslovských Bohuniciach, najmä na námestí a hlavných uliciach. Nadväzne sa nastúpi na opravu osvetlenia a doplnenie svietidiel na každý stĺp v Paderovciach. Rozhodne sa zvýši sveteľnosť v obci i bezpečnosť občanov. Pre nízku účinnosť doterajších opráv sa musia urobiť aj práce okrem pôvodného zámeru. Obec to bude stáť asi pol milióna korún.- **(pa)**

Zubná ambulancia

V našom novom obvodnom zdravotnom stredisku v obci sme otvorili ďalšiu ambulanciu. Zásluhu na tom, že už s boľavými zubami nemusíte ďaleko chodiť, má naša nová lekárka, stomatologička MUDr. Varačková. Dúfame, že sa jej bude u nás páčiť a dariť. (er)

¿čo nás trápi?

NERISKUJME ZDRAVIE DETÍ

Nie je to tak dávno, čo sme s veľkými nákladmi z obecných prostriedkov po dohode na obecnom zastupiteľstve začali rekonštrukciu verejného osvetlenia. Tento potrebný krok určite všetci vítajú, veď jeho údržba prakticky nebola možná.

Začali sme na sídlisku, kde bol najhorší, priam životu nebezpečný stav. Zhorené, porušené rozvody a lampy sa vymenili, stožiare ponatierali, doplnili kryty a podobne. Neprešiel ani týždeň po oprave a už bola ďalšia lampa rozbitá. Takto sa v obci nikam nedostaneme. Verím, že po napomenutí a tomto verejnom upozornení, nebude viac Roman Padyšák hádzať do lámp. Nastáva čas verejného pranierovania zla a tých, ktorí nechcú nikoho a nič rešpektovať.

Niekedy mám dojem, že mnohým na sídlisku vôbec nezáleží na tom, ako sídlisko vyzerá, čo deti robia. Mamičky sedia na lavičke, deti ohýbajú plot na zdravotnom stredisku, vyliezajú po hromozvode a ríbrikoch na jeho strechu. Iné zahádžu výkop pre horúcovodné potrubie, nebezpečne počas výkopu skáču na lyžicu bagra. "Ak stroj, ktorý má mimoriadnu silu pritlačí a zmrzačí dieťa, kto bude vinný? Deti robia ani odviazané z reťaze, to som ešte nezažil...." sťažoval sa oprávnene bagrista i majster, ktorého deti nerešpektovali. Áno, boli prázdniny, radosť z voľnosti. Ale takéto riskovanie detí nebolo po prvý raz. Veď si len všimnime, ako naložili s tvarovkami pre horúcovodné potrubie.

Verejný poriadok je vecou nás všetkých. Nebuďme nevšímaví či pohodlní. Neriskujme zlú výchovu našich detí a ich zdravie. Dôrazne ich upozorňujme, vysvetľujme im veci, ktoré si ešte poriadne neuvedomujú. Je to povinnosť všetkých dospelých, všetkých rodičov. (r)

INZERCIA

• Poľnohospodárske družstvo v Jaslovských Bohuniciach odpredá jačmeň a pšenicu z novej úrody (cena 250 Kčs/q) a jatočné ošípané, do váhy 150 kg po 21 Kčs/kg a nad 150 kg po 16 Kčs/kg.

V obecnom úrade

Knižnica a zariadenie Miestneho kultúrneho strediska sa podľa uznesenia obecného zastupiteľstva premiestnili do budovy Obecného úradu. Premiestnením MKS sa vytvárajú podmienky pre zriadenie novej pekárne. Jej prevádzka by mohla byť otvorená do konca roka a poskytovala by sedem až deväť nových pracovných príležitostí pre záujemcov.

PO VEČEROCH ...

Po dlhej dobe sa opäť môžete pre zdravie večer poprechádzať bohato osvetlenými ulicami našej obce. Ak to nerobíte, vyskúšajte. Príjemne završite každý náročný deň. Svetlo prinieslo po večeroch novú atmosféru, iný život. Zvýšila sa bezpečnosť občanov i našich detí. Problémy spôsobilo iba niektorým večerným "vtákom", "táčko-dopravcom" smetí a odpadov. Musia si dávať väčší pozor, aby ich nikto nevidel. A tak svietime aj na vzťah k obci, spoluobčanom, prírode, vlastnému okoliu, osobnú česť a zodpovednosť. Je to príjemné.

Oboznamujeme o zákone

Pokračujeme v objasňovaní zákona číslo 372/1990 Slovenskej národnej rady z 28. augusta 1990 o priestupkoch:

§ 34 Priestupky na úseku vodného hospodárstva

(1) Priestupku sa dopustí ten, kto

a/ vysadí, vyrúbe alebo odstráni bez povolenia strom alebo ker v zátopovom území, alebo taží bez povolenia riečny materiál z koryta vodného toku,

b/ nakladá bez povolenia alebo v rozpore s ním s povrchovou alebo s podzemnou vodou, ak je takéto povolenie potrebné,

c/ poškodí vodohospodárske dielo alebo zariadenie slúžiace vodnému hospodárstvu,

d/ zriadi alebo zruší bez povolenia alebo v rozpore s ním vodohospodárske dielo, vodovodnú alebo kanalizačnú prípojku,

e/ znečistí povrchovú alebo podzemnú vodu, alebo ohrozí jej akosť alebo zdravotnú nezávadnosť,

f/ nesplní povinnosť uloženú vodohospodárskym orgánom alebo povodňovou komisiou pri povodni,

g/ vypustí bez povolenia alebo v rozpore s ním odpadovú vodu do povrchovej alebo podzemnej vody, prípadne do verejnej kanalizácie.

(2) Za priestupok podľa odseku 1 písm. a, až c, možno uložiť pokutu do 3000 Kčs; za priestupok podľa odseku 1 písm. d. až g. pokutu

Opäť nastal čas na jesenné prechádzky prírodou...

Keď nemá kto streliť gól

FUTBALOVÁ KRÍZA

Po víťazstve 2:1 na Dobrej Vode v zápase 1. kola okresných majstrovstiev sme nastupovali na domácej pôde proti Hrnčiarovciam optimisticky naladení. Od začiatku zápasu sme súpera zatlačili pred vlastnú bránu.

Vytvorili sme si i niekoľko šancí, hráči ich však nedokázali premeniť. Naopak, súper po jednej z mála útočných akcií vsietil gól. Naši chlapci aj po tejto studenej sprche pokračovali v silnom nápore, gól však nie a nie streliť. A tak si Hrnčiarovania od nás odviezli oba body.

V 3. kole boli našimi hostiteľmi futbalisti Suchej nad Parnou. Po vyrovnanom prvom polčase prišlo niekoľko hrubých chýb brankára i obrany a zápas sme prehrali 1:3. Náš jediný gól dal M. Novák hlavou niekoľko minút pred koncom zápasu.

Mier Hlohovec sme privítali vo 4. kole. V tomto zápase sa opäť prejavila neschopnosť nášho útoku streliť gól. A tak česť zachraňovali obrancovia. M. Novák opäť hlavou vyrovnal na 1:1 a dve minúty pred koncom premenil J. Demovič pokutový kop. Zvíťazili sme 2:1.

Od tohto zápasu však úroveň našej hry rapídne upadá. Spôsobujú to zranenia (Vagovič, Petric, Demovič), ale aj slabá forma ďalších hráčov.

V 5. kole nás Voderady porazili 4:1. Výsledok polčasu bol nerozhodný 0:0 a mohol byť 0:2 v náš prospech. Nevyužili sme však vyložené gólové šance a po mizernej hre v druhej časti zápasu sme odišli s debaklom.

V 6. kole v zápase so Zelenčom sa naplno prejavila súčasná kríza nášho futbalu. Okrem úsilia niektorých hráčov sme v tomto zápase nevideli nič, čo by malo čosi spoločné s futbalom. A tak súper, do tohto zápasu posledný v tabuľke, nemusel podať žiadny supervýkon, aby nás porazil. Nevypracovali sme si totiž nijakú gólovú šancu. Zelenču teda stačila jediná, aby ju premenil a vyhral 1:0.

Z troch zápasov na domácej pôde sme získali iba dva body, čo je žalostne málo. Ak budeme takto ďalej pokračovať, problémom so záchranou sa určite nevyhneme.

Ing. Pavol Miklošovič

KRÁĽOM STRELCOV Š. RYŠKA

O víťazovi futbalovej Interligy sa rozhodlo už v 12. kole. Víťazom sa stal Arsenal.

Úspešné zápasy odohralo víťazné mužstvo **ARSENAL LONDÝN** v zostave: **J. Ryška, Š. Ryška, J. Schmidt, J. Orlický, J. Daniš, Ľ. Kobetič, P. Gajarský, J. Melicher, P. Melicher, J. Demovič.**

Kráľom strelcov sa stal **Štefan Ryška,** ktorý streliť 26 gólov. Za man Spěvák - 20 gólov, František Fančovič - 18, Martin Junas - 15, Peter Petric - 14.

Konečná tabuľka Interligy 91:

1.	ARSENAL	25	61:16
2.	FC ELÁN	20	99:21
3.	AJAX	17	49:26
4.	JANOV	16	57:34
5.	RIVER	13	37:25
6.	TOPOLE	10	42:43
7.	STARS	9	28:57
8.	FOFO	2	7:119

Ing. Pavol Miklošovič

LISTUJEME V KRONIKE

ZOSOBÁŠILI SA

Renáta Polakovičová z Paderoviec a **Peter Mrázik** z Vlčkoviec, **Ľubica Matovičová** a **Štefan Jablonický** z Jaslovských Bohuníc.

ROZLÚČILI SME SA

S Michalom Lehenom **(Jaslovské Bohunice č. 187)** a Františkom Miškovičom **(Paderovce č. 44)**

BLAHOŽELÁME JUBILANTOM

Päťdesiatnikom

Sidónii Križanovej *z Jaslovských Bohuníc č. 292, ktorá oslávi 50 rokov 10. októbra.*

Sedemdesiatnikom

Rozálii Bačovej *z Jaslovských Bohuníc č. 274, ktorá sa dožíva 70 rokov 4. októbra.*

NENÁJDEME?

Odvoz smetí je drahý a náročný. Niektorí to nechceme pochopiť, odpad netriedime a kontajnery zbytočne napĺňame trávou, haluzami, hnojom. Nenájdeme kúsok priestoru na kompostovanie alebo spálenie? Takto sa zbytočne zapĺňajú kontajnery v Paderovciach i v Jaslovských Bohuniciach pri cintorínoch. Obecný úrad bude uplatňovať od zodpovedných občanov úhradu za odvoz.

"PLAMIENKA"

V podvečer sa približuje až k príbytkom. Vyhladovaná, pískajúca, mladá sova "plamienka". Sadne si dokonca i na ruky, mäkko a jemne. Nedávno odletela s klobásou, o ktorú "ochudobnila" R. Kobetičová chladničku svojej rodiny. "Plamienke" pomohla prežiť čas, kým sa nenaučí sama loviť. Ďakujeme za ňu.

OBECNÝ INFORMÁTOR

- vydáva Obecný úrad v Jaslovských Bohuniciach. Adresa: Obecný úrad, 919 30 Jaslovské Bohunice.
Telefón 0805/911 21.
Sadzba: POMIMO konzorcium, Vajanského 22, Trnava.
Tlač: Okresné osvetové stredisko Trnava. ZDARMA.